EL SIGLO

Año LXI — N.o 18.107 PORTE PAGADO

Director: PEDRO COSIO

Montevideo, Viernes 2 de Diciembre de 1921

Prosiguen los laboriosos trabajos de la Conferencia de la Limitación de los Armamentos

El Japón insistirá en que le sea asignada la proporción del 70 o|o en el tonelaje, aunque con ello se produzca el fracaso de la Conferencia

LO DE SHANTUNG

WASHINGTON, 1.o (United) Se cree fundadamente que toca a su fin el arreglo de la cuestión de Shantung.

LAS NEGOCIACIONES COMENZARAN HOY

WASHINGTON, 1.o (United) Las negociaciones entre la delegación de China y de Japón sobre la cuestión de Shantung comenzarán probablemente mañana.

La reunión de la Comisión que entiende en las cuestiones del Pacífico y de Extremo Oriente ha sido aplazada hasta el viernes próximo.

Los buenos oficios del Secretario de Estado, Mr. Hughes, y del jefe de la delegación británica, Mr. Balfour, para reunir a los representantes chinos y japoneses para el arreglo de las cuestiones de Shantung y de la concesión de Kiaotchau, han sido aceptados por las delegaciones de las dos potencias.

Se anuncia que Japón aceptó retirar los guardias en la línea férrea de Shantung apenas sean substituídos por una fuerza policial china, pero hizo objeción para retirar los guardias del ferrocarril de Manchuria Meridional a causa del peligro de los bandidos.

En las declaraciones que hizo ante la Comisión respectiva el delegado japonés, señor Hani Hara, dijo que Japón retirará también sus tropas de la región de Hankow apenas China tome las medidas del caso para el mantenimiento del orden.

Lo mismo Japón retirará sus tropas que se encuentran en el Norte de China tan pronto como la situación lo permita.

Se retirarían las tropas japonesas que custodian la línea férrea del Este de China y se evacuaría la región de Siberia.

China insistió en el uso del telégrafo sin hilos limitado a la transmisión de los mensajes oficiales.

JAPON CEDERA SHANTUNG A CHINA

WASHINGTON, 1. (United). — De fuente autorizada se informa que China pide la devolución de Shantung incodicionalmente, prometiendo al Japón que no cederá tal posición a ninguna otra potencia de acuerdo con el argumento japonés. Se agrega, que el Japón se halla dispuesto a retirarse de Shantung, pero desea el control conjunto del ferrocarril a Kiao Thi, pero China, arguye que esa línea deberá controlarla la Junta China de comunicaciones.

LAS TARIFAS DE EMERGENCIA

WASHINGTON, 1. (United). — El Presidente Harding, el próximo martes enviará un mensaje al Congreso, urgiendo la inmediata legislación sobre tarifas y al propio tiempo, consultará, también, si el Congreso considera que debe o no pedir autorización, a objeto de que el Ejecutivo revise las tarifas conforme se hizo con las de emergencia a fin de facilitar las tareas.

EL EMPRESTITO CHINO

NUEVA YORK, 1.o (United) —Mr. Bruce, presidente de la "Pacific Development", dijo que el Gobierno chino pagó ayer los intereses del empréstito de 5.500.000 dólares, que vencían hoy 1.o de Diciembre y solicitó una prórroga de tres meses para el pago de la suma total de empréstito.

LA ACTITUD DE LOS DELEGADOS NORTEAMERICANOS Y EL PRETENDIDO INCIDENTE ENTRE BRIAND Y SCHANZER.

WASHINGTON, 1.o (United) — La Comisión de delegados norteamericanos ante la Conferencia de desarme por unanimidad censura la publicación de un falso informe sobre un pretendido incidente entre los delegados francés Mr. Briand e italiano señor Schanzer.

El delegado italiano señor Schanzer durante una entrevista con un representante de la "Associated Press", declaró de que es poco probable que la limitación de los armamentos terrestres sea decidida por no hallarse representadas en la Conferencia las potencias interesadas.

INFORME SOBRE LOS GASES ASFIXIANTES

WASHINGTON, 1.o — El general Pershing, Presidente de la Subcomisión que entiende en lo referente a los armamentos terrestres presentó un informe sobre los gases asfixiantes el que será estudiado hoy, así como también la cuestión sobre empleo de los submarinos.

PORQUE JAPON INSISTE EN EL 70 o|o DEL TONELAJE

WASHINGTON, 1.o. — La razón por la cual Japón insiste en la proporción naval de 70 o|o sería debida a la ausencia de garantías de que no surgirán dificultades en el porvenir y el hecho de que la Conferencia reunida en ésta no ha hallado aún esas garantías.

ESTADOS UNIDOS Y LA CUESTION DE LOS CAMBIOS

WASHINGTON, 1.o (Especial) — Mr. David Lawrence, en un artículo sobre la política que Estados Unidos se propone seguir en la cuestión de los cambios internacionales, dice:

"Estados Unidos, por fin, se ha unido a las demás naciones del mundo, en un esfuerzo de estabilizar los cambios internacionales. Con ello la Unión ha realizado el paso más importante desde el armisticio, en lo relativo a los asuntos fiscales del país; y ese paso repercutirá, necesariamente, en todo el mundo.

Los Gobiernos aliados invitaron a Estados Unidos a designar un representante suyo en la Comisión nombrada por la Comisión de Reparaciones con el encargo de estudiar la cuestión de los cambios internacioonales y de encontrar un medio para evitar las bruscas oscilaciones que invariablemente se producen, ya sea que Alemania falte al pago de las reparaciones, o que efectúe sus pagos con regularidad.

Después de extensas deliberaciones, el Gobierno de Estados Unidos resolvió aceptar esa invitación, y el Secretario del Tesoro quedará autorizado para nombrar un representante que tomará parte en la reunión que probablemente tendrá lugar en París, en el transcurso de Diciembre. Será la primera vez que Estados Unidos participa con carácter oficial en una discusión sobre asuntos financieros, y aunque en la ocasión presente no se trate sino de los cambios internacionales, las deliberaciones conducirán indudablemente a la consideración de otras cuestiones.

Aquí prevalece la impresión de que la reunión, en la cual Estados Unidos se ha declarado dispuesto a tomar parte, no tendrá otro objeto que colocar los cimientos, y que, una vez que se hayan sometido sus conclusiones a la consideración de los Gobiernos respectivos, se celebrará otra Conferencia, probablemente en Wáshington, en la cual entonces se llegará a resoluciones definitivas.

El punto principal en que el movimiento se funda es el deseo de ver restablecido el comercio internacional; y la investigación practicada por la Comisión de Reparaciones, sobre la situación de los cambios internacionales, no representa sino un paso hacia el estudio de los objetos de mayor importancia.

Un hecho muy significativo es el de que el Gobierno de Mr. Harding, que en un principio parecía decidido a retirarse de los asuntos mundiales, ahora está dando muestras evidentes, no solamente de estar animado del deseo de participar en la cooperación en las cuestiones políticas, como ser los problemas de los armamentos y del Lejano Oriente, sino también de la resolución de iniciar la cooperación internacional en los asuntos financieros.

No se procederá, ciertamente, con precipitación, y posiblemente habrá que dedicar más de un año a la celebración de algunas Conferencias internacionales, para estudiar el problema financiero en todos sus aspectos. Lo que parece seguro desde ahora es que la cuestión de las deudas de guerra no será planteada en la primera reunión, sino que ello se hará posteriormente por separado, una vez que se hayan realizado nuevos estudios sobre el asunto de los cambios, y cuando el Congreso de Wáshhington haya concedido al Presidente la autorización definitiva para entrar en negociaciones sobre la consolidación de las deudas extranjeras.

El proyecto de ley respectivo no ha sido presentado sino a la Cámara de Representantes, requiriéndose luego su aprobación por el Senado, la que seguramente no se producirá antes del 1.o de Enero próximo; mientras tanto se espera con impaciencia el resultado de la primera reunión económica, proyectada para Diciembre, en la cual Estados Unidos piensa obtener una orientación para su futura política fiscal."

EL TRATADO DE BOGOTA

WASHINGTON, 1.o. (Havas) El Ministro de Estados Unidos en Bogotá comunicó al Departamento de Estado que el Congreso colombiano postergó ayer sus sesiones sin ratificar el Tratado con Estados Unidos.

No se adoptará ninguna decisión respecto a ese Tratado hasta la reunión del Congreso en sesiones extraordinarias, en Marzo próximo, después de la elección presidencial.

El Tratado ha sido ratificado por el Senado, pero está detenido en la Cámara de Diputados.

La situación está complicada por la dimisión del Presidente causada por los ataques de la oposición.

EL REGRESO A INGLATERRA DE BEATTY

WASHINGTON, 1.o. — El almirante inglés Beatty se embarcó a bordo del vapor "Adriático".

PROBABLE EXITO

WASHINGTON, 1.o. (Havas) — Se anunció que si la Conferencia del Desarme concluye mañana será considerada como un éxito.

Según informaciones de fuente japonesa, los peritos navales norteamericanos y japoneses, en la última sesión celebrada por el Comité respectivo, no estuvieron de acuerdo sobre la limitación de los armamentos navales de los respectivos países y sobre el porcentaje de tonelaje propuesto por Mr. Hughes.

La imposibilidad de llegar a un acuerdo pondría el problema en manos de los jefes de las delegaciones.

La ruptura entre los peritos se debería a la insistencia de los japoneses en mantener un tonelaje de 70 o|o.

FINANCIERA INTERNACIO LA PROXIMA CONFERENCIA FINANCIERA INTERNACIONAL

WASHINGTON, 1.o — United — El Secretario del Tesoro, Mr. Mellon, ha comunicado que Norte America aceptó la invitación de enviar representantes a la reunión en que se tratarán la estabilización financiera del mundo, auspiciada por la Comisión de Reparaciones.

LOS ARTICULOS DE WELLS

LONDRES, 1 (United) — El "Daily Express" anuncia que dará a la publicidad, los artículos escritos en Wáshington, por H. G. Wells.

LOS PROTESTANTES ALEMANES Y AUSTRIACOS EN SUD AMERICA

NUEVA YORK, 1.o. (Havas) — En una reunión de obispos metodistas se encargó a Willman Oldham, obispo en Sud América, el estudio de un proyecto de colonización de los protestantes alemanes y austriacos en Sud América.

UN ACCIDENTE AVIATORIO

NUEVA YORK, 1.o. (Havas) — Telegrafían de Lawton (Oklahoma) que dos aviones militares chocaron al encontrarse a dos mil pies de altura, resultando cuatro muertos.

UN HOMENAJE NACIONAL A CARUSO

NUEVA YORK, 1.o. — Se organizó una comisión nacional la que tendrá a su cargo la formación de un fondo de un millón de dollares destinados a tributar un homenaje nacional al extinto tenor Caruso y a su arte.

Los fondos que se recolecten se dedicarán al establecimiento de becas y de premios a los estudiantes de musica y a fomentar una afición más amplia por la música en los Estados Unidos.

GRANDES INUNDACIONES EN FILIPINAS

MANILA, 1 (Especial).— Despachos recibidos en esta ciudad, informan que, a causa de una oleada de la marea, se inundó toda la ciudad de Ibajay, en la provincia de Capiz, habiendo sido barridas al mar varias casas junto con sus ocupantes.

Los despachos agregan que la ciudad de Macato, en la misma provincia, fué también anegada por las aguas, habiendo perecido ahogados más de 100 indígenas.

LAS PRISIONES SON SOLO PARA LOS POBRES

SAN FRANCISCO, 1 (United) —Posiblemente se terminará hoy el proceso Arbuckle. Solamente falta conocer el informe médico del examen del cadáver de Virginia Rappe. El procurador del distrito manifestó a la prensa, que en el caso que Arbuckle quede libre, se probaría nuevamente que las prisiones están hechas tan solo para los pobres.

LA CUESTION BANCARIA DE MEJICO

NUEVA YORK, 1.o (United) — El comité internacional de banqueros interesados en la situación mejicana, formado en su mayoría por norteamericanos y británicos, anunció que se tomaban medidas para asegurar la cooperación estrecha del gobierno de Méjico en las futuras negociaciones del asunto.

OBREROS DESPEDIDOS

TOKIO, 1 (United). — A causa de la depresión financiera, la compañía de construcciones navales "Asako", de Tokio, despidió a mil obreros.

DENUNCIA DE UNA VIOLACION

HONOLULU, 1 (United). — El cuerpo diplomático establecido en Pekin notificará a la Conferencia del Desarme, que las tropas italianas, en Shanghai, suministraron al ejército chino municiones, violando el acuerdo de las cinco potencias.

SERA DETENIDO EL VAPOR EN QUE VIAJA Mr. BRIAND

WASHINGTON, 1.o. (United) — El Gobierno ordenó que un destroyer intercepte el vapor "Paris" en el cual viaja Mr. Briand, a fin de detener a Mr. Chales Morse, constructor naval, al que la Junta de Navegación le seguirá un juicio por fraudes por valor de 40.000.000 de dolares en los contratos hechos durante la guerra.

Una imponente manifestación de la American Legion

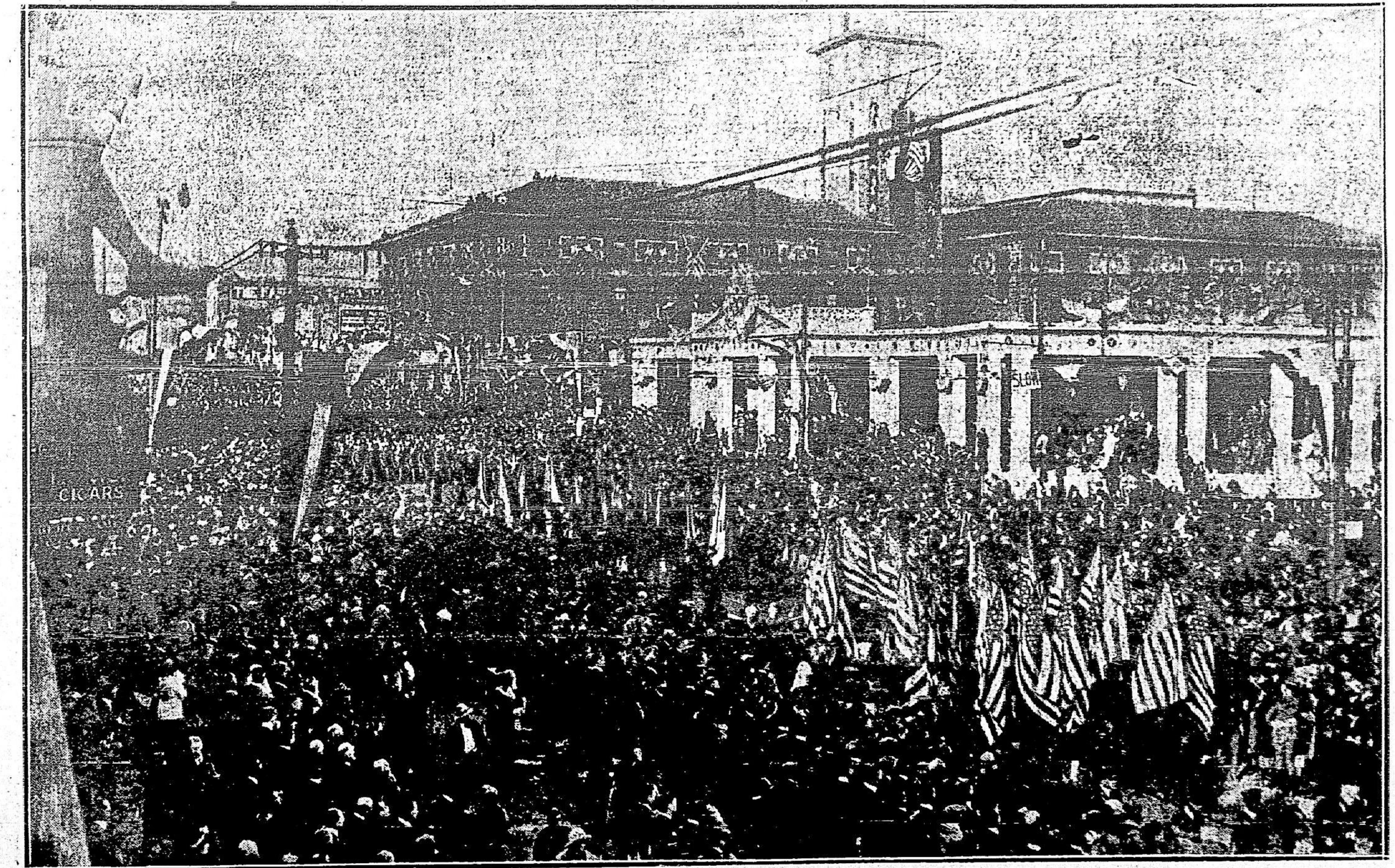

Después de haber desfilado militarmente en honor del mariscal Foch, con motivo de la asistencia de este ilustre general francés a una tocante y solemne ceremonia de la dedicación de un monumento a los caídos de la guerra, los miembros de la American Légion celebraron su reunión anual en Kansas City, marchando con gran marcialidad a través de las principales calles de la ciudad. La imponente manifestación fué encabezada por los generales Pershing, Foch, Díaz y el almirante inglés Beatty

FRANCIA

Mr. BRIAND DICE QUE NO HAY UNA PALABRA DE VERDAD EN LAS PALABRAS QUE LE HACEN DECIR "THE DAILY TELEGRAPH", DE LONDRES Y "IL TEMPO" DE ROMA

PARIS, 1 — Informado de las palabras que le fueron atribuidas durante la última reunión de la Conferencia de Wáshington, respecto al desarme terrestre, el Primer Ministro, Mr. Briand, envió al Ministro de Justicia, Mr. Bonnevay, el siguiente despacho: No hay una palabra de verdad en las palabras que me hacen decir "The Daily Telegraph" e "Il Tempo".

En todo momento la discusión de la Comisión del Desarme fué lo más cordial y no se pronunció ninguna palabra que produjese el más leve resentimiento entre el señor Schanzer y yo.

El banquete que me ofreció la delegación italiana el último día se singularizó por la mayor cordialidad.

NUEVO DIRECTOR DEL TEATRO ODEON

PARIS, 1 (Havas) — M. Gemier ha sido nombrado Director del Teatro Odeon, en reemplazo de M. Gavault, que presentó dimisión.

"LANDRU GRITA "SOY INOCENTE"

PARIS, 1 (United) — Comunican de Versailles que antes de pronunciarse el veredicto del jurado Landru gritó a esto: "Soy inocente".

Esta es la primera vez, después de 32 meses que lleva detenido, que Landru emplea la palabra inocente habiéndose contentado hasta ahora en decir:

—Demuéestrenme mi culpabilidad y presenten pruebas.

Ayer en cambio, dando pruebas de una mayor emoción que en cualquier otro momento del proceso, dijo:

—Nunca he matado a nadie, soy inocente: señores jurados, cumplan ustedes con su deber.

Landru habló apenas por espacio de un minuto y medio.

Los jurados en representación de las víctimas firmaron una solicitud de clemencia que fué llevada al Presidente de la República.

(Continuación en la 2a. página)

INFORMACIONES HISPANO - MARROQUIES

LA SUERTE DE LOS PRISIONEROS ESPAÑOLES SE AGRAVA

MADRID, 2 United (2.17 a. m.) — En la sesión celebrada por el Senado ayer noche, el Presidente del Gobierno señor Maura declaró que los cabileños habían formado un sindicato con el fin de sacar todo el provecho posible de los prisioneros. A este fin pedían por el rescate de ellos muchos millones de pesetas, cantidad que seguramente sería luego empleada en la compra de armas y municiones para continuar la lucha.

MAURA SE OPONE AL RESCATE CUALQUIERA QUE SEAN LAS CONSECUENCIAS

MADRID, 2 (Uniter) — El señor Maura terminó diciendo al referirse en el Senado sobre el asunto del rescate de los prisioneros que no debe de darse a los cabileños el dinero que para el rescate cualquiera que sean las consecuencias.

Esta declaración produjo gran emoción y expectativa.

LAS FAMILIAS DE LOS PRISIONEROS REALIZAN UNA IMPORTANTE MANIFESTACION

MADRID, 2 (United) — Comunican de Melilla que las familias de los prisioneros realizaron una importante manifestación ante a Comandancia militar de la plaza. Una comisión se entrevistó con el Infante Don Carlos el cual manifestó que la suerte de esos infelices era en extremo angustiosa reclamando que prontamente el Gobierno ordenase su rescate pues corrían el peligro de ser asesinados por los cabileños. El Infante contestó que el Gobierno atiende con toda urgencia el asunto. Los manifestantes recorrieron luego las calles de la plaza habiendo todo el comercio en señal de adhesión cerrado las puertas de sus establecimientos.

EL MALESTAR AUMENTA ANTE LAS DECLARCIONES DE MAURA

MELILLA, 2 — Al saberse las declaraciones hechas por Maura en el Senado relativas al rescate de los prisioneros, se han formado grupos que protestan enérgicamente de ellas, diciendo que la actitud del gobierno de prosperar la tendencia expuesta por su jefe sería simplemente inhumana.

LA CARTA DE ABD-EL-KRIN

MADRID, 2 United (2.17 a. m.) — El ex ministro liberal señor Rafael Gasset manifestó que "El Imparcial" publicará a carta que el jefe rebelde dirigió a un redactor de aquel diario invitándole a visitar el campamento de prisioneros. El Gobierno español prohibió al aludido redactor aceptar dicha invitación.

UNA AMENAZA DE ABD-EL-KRIM

MELILLA, 1. (United). — Frente a la plaza de Alhucemas, el jefe de los rebeldes moros, Abd-el-Krim, colocó veinte cañones, que dominan por completo dicha plaza.

El jefe moro manifestó que en el caso de que los aviadores militares españoles sigan bombardeando los poblados moros, él bombardeará la plaza hasta que la misma quede completamente destruida.

La amenaza causó mucha sensación.

LA OCUPACION DE TAURIST HAMET POR LAS TROPAS DE SANJURJO

MADRID, 1, (United). — La columna del general Sanjurjo, que actuaba en la vanguardia, ocupó Taurist Hamet a las 10 y 30.

El combate se desarrolló en condiciones normales, sin que los rebeldes ofrecieran mucha resistencia.

LOS MONARQUICOS ALABAN EL DISCURSO DE LERROUX, Y, EN CAMBIO, LOS REPUBLICANOS LO CENSURAN

MADRID, 1. — El discurso que pronunció en el Congreso de los Diputados el señor Lerroux, respecto a la cuestión de Marruecos, es muy alabado por los monárquicos y censurado por los republicanos y socialistas.

LOS ASCENSOS POR MERITOS DE GUERRA

MADRID, 1. (Havas). — En el Congreso de los Diputados, al discutirse el proyecto de ascensos en el ejército de Marruecos, el señor Prieto niega méritos a los propuestos para ascensos, incluso al general Berenguer, y sobre todo al general Barrera.

Dicho diputado pide que se castigue antes de recompensar.

Se produce un violento incidente entre el ministro de la Guerra, doctor La Cierva, y el diputado Besteiro, por creerse éstos sumamente agraviados.

LA ANEXION DEL GURUGU A MELILLA

MADRID, 1. — En el Senado, el general Marina pide que se negocie con Francia la anexión del Gurugú a Melilla.

Fuera de la sala de sesiones, el ministro de Estado, Sr. González Montoria, declaró que el gobierno es opuesto a esa anexión.

LA PROXIMA VISITA DE LA REINA A ANDALUCIA

MADRID, 1.o — (Especial) — La reina Victoria, que está terminando los preparativos para su viaje de visita a los hospitales del Sur del país, respondiendo a numerosos telegramas de las Municipalidades, anunciando la preparación de fiestas en su honor, declaró que ha decidido no aceptar invitaciones para ninguna fiesta, y que el único propósito de su viaje es el visitar a los soldados enfermos.

UNA CARTA DE ABD-EL-KRIN

MADID, 1.o — El diputado socialista, señor Prieto Tuero, asegura que el caudillo moro, Abd-el-Krin, ha dirigido una carta a un diario madrileño tratando de la cuestión de los prisioneros.

EL INFANTE DON ALFONSO

MADRID, 1.o — (United) — Por noticias recibidas en el Ministerio de la Guerra se sabe que el infante don Alfonso, atacado seriamente de fiebres gripales, está bastante mejorado.

ELOGIOS A LAS FUERZAS QUE OCUPARON TAURIAT

MADRID, 1.o — (United) — Las informaciones recibidas de Melilla al respecto elogián el comportamiento de las tropas que participaron en la operación.

SIGUE EL AVANCE

MADRID, 1.o (United) — El último parte del general Berenguer dice que en la zona de Tetuán el coronel Castro con su escolta de caballería, se internó en Gomara y Zoco el Arba. Los cabileños lo acogieron con muestras de sumisión. En vista de la ocupación de Taudit-Hamet, el enemigo huyó. Hoy será ocupada Harcha, por nuestras tropas.

FUE RATIFICADO EL CONVENIO POSTAL

MADRID, 1. (United). —Hoy a las 11 de la mañana, los representantes de las naciones signatarias del Convenio de la Unión Postal firmaron la ratificación del mismo, que, como se sabe, fué aprobado por el Congreso celebrado en 1920.

El acto tuvo lugar en el despacho oficial del ministro de Estado, quien lo firmó en nombre de España.

EL BOLSHEVIQUISMO EN PORTUGAL, Y LAS MEDIDAS DE PRECAUCION PERTINENTES

MADRID, 1.o — (United) — En vista de la invasión del bolcheviquismo en Portugal, a pesar de las reservas, se asegura que iniciáronse negociaciones entre Francia, Italia y España, para atajar ese peligro.

LA CUESTION DE TANGER TANGER SEGUN LA PRENSA INGLESA Y FRANCESA

MADRID, 1o. (Especial). — "El Eco Mauritano", órgano de la política inglesa en Tánger, y el más antiguo de los periódicos locales, publica un artículo de interés sumo, y que merece ser conocido por todos los españoles. El hecho de interpre-

(Continuación en la 2a. página)

INGLATERRA

EL PROBLEMA IRLANDES SOLO PODRA SER SOLUCIONADO POR UN MILAGRO

LONDRES, 1.o — Tanto en los círculos oficiales como en los centros irlandeses se decía anoche, que únicamente un milagro podrá impedir el fracaso de la Conferencia sobre el problema de Irlanda y la reanudación de las hostilidades.

Si bien es posible de que se llegue a celebrar una nueva Conferencia entre los representantes del gobierno británico y los sinnfeinistas, se tienen pocas esperanzas de que tal asamblea pueda materialmente solucionar la situación creada.

Un miembro sinnfeinista declaró anoche que los republicanos irlandeses no tienen la intención de modificar su actitud ni en lo que se refiere a la unidad de Irlanda ni en lo concerniente a su lealtad a la Corona.

LAS PROPOSICIONES CONCILIATORIAS DEL GOBIERNO BRITANICO NO FUERON AUN DIVULGADAS

LONDRES, 1.o — El carácter de las proposiciones hechas por el gobierno británico, no ha sido divulgado por estar pendientes de la consideración de los sinnfeinistas.

La situación es aún muy crítica, a causa de que Ulster se niega a hacerse representar en el Parlamento general de Irlanda, mientras que los sinnfeinistas se niegan a reconocer la soberanía de la Corona, pero las negociaciones no han sido rotas todavía y pueden continuar sobre nuevas bases.

El señor de Valera ha salido en jira política para la Isla.

UN ROMPIMIENTO?

LONDRES, 1.o — Altos funcionarios han dicho que se ha producido un rompimiento en las negociaciones irlandesas con motivo de negarse los sinnfeinistas a reconocer la soberanía de Jorge V, sobre Irlanda.

Se considera de que ha desaparecido la esperanza de pro-

(Continuación en la 2a. página)

Continúa España.

(Continuación de la 1a. página) tar dicho periódico las conveniencias británicas en la disputada ciudad del Estrecho da gran realce a su artículo. Dice así:

"Es de tan manifiesta importancia para la vida presente y futura de esta ciudad la solución de esta cuestión, anexa a la solución íntegra del problema tangerino; representa tanta cuantía de intereses de todo orden, lo mismo político que económicos, y depende tanto de su arreglo definitivo la armonía de los países de Europa interesados en los destinos de Marruecos, que no es posible substraerse a la necesidad de tratarla, mientras no se resuelva dentro del cauce de la legalidad, de la justicia, de lo convenido y de lo previsto con antelación al famoso "dahir" del sultán, que otorga a una compañía internacional en condiciones leoninas, a favor de una potencia, y con evidentes perjuicios y merma de derechos para las demás, la concesión para construir el puerto de Tánger.

"Le Temps", pontífice máximo del colonismo galo, ha tratado de justificar, sin conseguirlo, esa flagrante contravención de los pactos convenidos sobre el particular, declarando que las acciones germano-austriacas no pasaban a poder de Francia, sino del Majzen, lo que no es, con arreglo a la lógica, un alegato razonable, puesto que en la práctica el sultán y la referida potencia son una misma cosa. Más claro: el nominal soberano es un feudo de la misma en condiciones de vasallaje absoluto y en esos términos, está diáfanamente demostrado que resulta en este asunto destruido el principio de internacionalización como afirmábamos en nuestro último artículo sobre esta importantísima cuestión de actualidad.

Lo que se pactó fué que Francia tuviera el 30 % de las acciones y no el 53, como se pretende por medio de esa sofística deducción.

Así se convino para que ninguna nación tuviera mayoría absoluta, y justo "sine qua non" es retrotraerse a las antedichas bases fundamentales, y es distribuir las acciones germano-austriacas, a fin de que sea igualitaria la proporcionalidad entre Francia, España y la Gran Bretaña.

El predominio en este aspecto es un medio para llegar al absoluto en la totalidad de la solución del problema tangerino, y como en tal forma constituiría un semillero de conflictos para el porvenir y daría, no al Majzen, sino a la pretendida nación preponderante, el gobierno y la administración de Tánger, ha sido muy justa y muy oportuna la nota enviada a Francia y la actitud de la Gran Bretaña, exteriorizada en la opinión de su prensa periódica.

El problema de Tánger, ya se ha dicho y repetido mil veces, sólo tiene una solución legal, fundamentada en los tratados y en la prioridad de los derechos políticos, históricos, geográficos y etnográficos, que se deducen claramente de sus vigentes y respectivos artículos.

Y lo mismo en lo referente al puerto que en los demás extremos que la integran, hay que circunscribirse a la misma, sin perjuicio de mantener todas las garantías de orden internacional y el régimen especial previsto en todos los tratados para esta población.

Las potencias interesadas no pueden ni deben olvidar, especialmente la Gran Bretaña, que la cuestión de Tánger está aparejada a la del estrecho de Gibraltar, y que hay que resolverla de modo que no pueda constituir en lo futuro un peligro serio; lo que podría ocurrir si no se tiene en cuenta todo lo previsto y legislado, para que Tánger no pueda parecerse en determinados aspectos a otros puertos africanos, toda vez que así lo estipulan los tratados y lo requiere, en aras del mantenimiento de la paz mundial, su situación, a todas luces especialísima, en la confluencia de dos mares, tan importantes como el Atlántico y el Mediterráneo."

LAS AUTORIDADES MUNICIPALES DE BARCELONA SE PREOCUPAN EN DAR OCUPACION A CENTENARES DE OBREROS. EMPRENDIENDO DIVERSAS OBRAS URBANAS

BARCELONA, 1o. — Entre las varias obras que ha emprendido el Ayuntamiento, se ha contribuído a dar ocupación a varios centenares de obreros, estando a punto de aprobarse el proyecto de asfaltado de todas las vías públicas de la capital, en cuya empresa se empleará una nueva substancia, producida por un químico catalán, y que es más resistente que el asfalto, habiendo dado excelentes resultados en las pruebas hechas en la Rambla de las Flores.

Están avanzando rápidamente las obras del ferrocarril Metropolitano, así como las del tranvía eléctrico que, partiendo de la plaza de Cataluña, pasando por la calle Blanes y atravesando la montaña de Vallvidriera, irá a Tarrasa, invirtiendo en el recorrido 40 minutos, acortando el itinerario actual, que invierte una hora y diez minutos en media hora larga.

LA ATRACCION DE FORASTEROS EN LA CIUDAD CONDAL

BARCELONA, 1o. — En la última sesión celebrada por la junta directiva de la Sociedad de Atracción de Forasteros de esta capital fué dada cuenta de las suscripciones remitidas a la sociedad, en concepto de cooperadores de la misma, por el Orfeó Catalá de Méjico y el Centre Catalá de Montevideo.

Por la secretaría general se comunicó el estado de las gestiones que por dicha oficina se realizan con objeto de obviar las dificultades de carácter aduanero que dificultan la entrada en España de los automóviles de turismo, y se dió cuenta también de las informaciones remitidas al alcalde de Pamplona, a instancias del de esta capital, para la constitución de un sindicato de iniciativa en aquella ciudad.

La propia secretaría informó a la junta haber sido reiteradas al actual ministro de Fomento las instancias que la sociedad había dirigido a su antecesor don Juan de Lacierva, recabando de los poderes del Estado la organización del turismo en España.

Concurrió a la sesión el director de la Feria de Muestras de Barcelona, don Federico Barceló con objeto de cambiar impresiones respecto a la cooperación que la sociedad se halla dispuesta a prestar al consejo directivo de dicha institución, por lo que se refiere a la propaganda, servicios de información, alojamientos, etc., en relación con la próxima feria.

Continúa Francia.

(Continuación de la 1a. página)

LA LIQUIDACION DE LA FLOTA DEL ESTADO

PARIS, 1 (Havas) — En la Cámara de Diputados, en ocasión de la discusión del presupuesto, el ex-Comisario de la Marina Mercante, M. Bouisson, aseguró que la liquidación de la flota del Estado se efectuó en condiciones demasiado ventajosas para las Compañías que realizan los servicios con Sud América, especialmente la Compañía Sud Atlantique.

M. Guernier, Presidente de la Comisión de la Marina Mercante protestó vivamente justificando las decisiones tomadas.

LOS ARMAMENTOS ALEMANES DISFRAZADOS EN MAQUINAS AGRICOLAS

PARIS, 1 (Havas) — El corresponsal en Mayence del diario de Amberes "L'Action Nationale", que se encuentra de regreso de una jira por la región industrial alemana, anuncia que durante siete meses del año en curso, trece usinas de Westfalia, Prusia Oriental y de Baviera, produjeron 2.748 tractores agrícolas que pueden ser dirigidos desde la parte interior de tipo de los pequeños tanques alemanes de 1918, los que pueden ser transformados en tanques, en el espacio de veinte minutos.

Las placas protectoras y de blindaje son también construidas en esas usinas y se encuentran siempre en la proximidad del lugar donde funcionan esos tractores.

Desde hace diez meses dos usinas alemanas fabrican máquinas perforadoras para realizar canalizaciones, las que no han sido todavía exportadas.

Estas máquinas cavan en el espacio de un hora una trinchera de un metro y diez centímetros de largo, un metro noventa centímetros de profundidad y 65 centímetros de ancho.

Este corresponsal señala igualmente que es notoriedad pública en Alemania el hecho de que la Selva Negra contiene armar y municiones para varios cuerpos de ejército.

UN EMISARIO DE STINNES PARTIO PARA AMERICA DEL SUD

PARIS, 1 (United) — "Le Journal" publica un despacho de Ginebra anunciando que un agente de Herr Stinnes, en Suiza, partió para la América del Sud, llevando la suma de cinco millones de francos suizos.

Dicho agente, que emprenderá una propaganda alemana en Argentina y Chile, va acompañado del General von Lutzow, quien antes de partir de Suiza dió una conferencia en la Sociedad de Caballería sobre el tema: "La ofensiva contra Italia".

LOS INCIDENTES ANTI FRANCESES OCURRIDOS EN ITALIA SON SEGUN EL EMBAJADOR ITALIANO EN PARIS, INJUSTIFICADOS E INOPORTUNOS

PARIS, 1 (Havas) — Entrevistado por un corresponsal del diario "Excelsior", el Embaja-

PARIS, 1.o (Havas) — Comunican de Marsella que ha llegado a ese puerto Ferid Bery, delegado de Angora en Francia.

dor de Italia, Conde Bonin-Longare, lamentó los recientes incidentes que calificó de injustificados e inoportunos, e insistió en que desde el desmentido del señor Schanzer, que era inútil para quien conoce a M. Briand, cesaran las manifestaciones.

En Tolon se realizaron manifestaciones de amistad franco-italiana, participando las autoridades el Cónsul General de Italia.

LA CONFISCACION DE LOS VALORES ORO EN ALEMANIA

PARIS, 1 (Havas) — "Le Petit Parisien" publica un despacho de Berlín, anunciando que como premio de su intervención en Londres y de las garantías reclamadas a la industria alemana, Herr Stinnes obtiene que el Gabinete del doctor Wirth renuncie definitivamente a la confiscación legal de los valores en oro.

EL INVENTO DEL TENIENTE LOTH

PARIS, 1 (Havas) — El Secretario de Estado de Aeronáutica, visitó el avión inventado por el teniente Loth, cuya dirección es posible durante la noche y en medio de la niebla.

Después de demostraciones comprobantes, el Secretario de Estado felicitó calurosamente al Teniente Loth, cuyo invento abre inmensas probabilidades a la aviación comercial, y le dió seguridades respecto al concurso de los servicios técnicos del Estado.

Senador francés fallecido

CANON COLLIN

PARIS, 1.o (United) — Falleció a la edad de 48 años, el senador por el Departamento de la Moselle monsieur Canon Collin.

Continúa Inglaterra.

(Continuación de la 1a página)

longar las negociaciones mediante la suspensión de la Conferencia.

UN PEDIDO DE LLOYD GEORGE

LONDRES, 1.o (Havas) — El Primer Ministro, Mr. Lloyd George, solicitó a los Ministros de permanecer en esta capital, en tanto que la situación de Irlanda no sea aclarada.

"The Times", dice que el nuevo proyecto sería el establecimiento de un Parlamento para toda Irlanda.

Ulster quedaría apartado hasta la realización del plebiscito, y después participaría en la administración en el Parlamento y en ciertos servicios nacionales.

EL ASUNTO DE LA MORATORIA ALEMANA

LONDRES, 1.o (Havas) — "The Times" dice que el único objeto del acuerdo sobre la moratoria en Alemania, sería el de garantir los intereses de los aliados como acreedores.

A continuación, este diario pregunta quién puede asegurar que un gobierno débil, suspenderá en Alemania la impresión de billetes de Banco.

JUEGO PELIGROSO, CAPAZ DE PRODUCIR UNA NUEVA GUERRA

LONDRES, 1.o — "The Morning Post", dice que el remedio propuesto por Mr. Churchill, es un juego peligroso, capaz de volver a producir la guerra.

Dice que el deber de este Ministro inglés, es el de permanecer fiel a los compromisos que fueron tomados con Francia.

LA PROPUESTA DE LA MORATORIA

LONDRES, 1.o (United) — Mr. Turner, corresponsal del "United Press", en Londres, dice que se sabe de fuente autorizada, que los financistas británicos y los altos funcionarios del tesoro, convinieron con Von Nathenau, las líneas generales de una propuesta de moratoria por gastos de Alemania, destinada al pago de los vencimientos próximos por el concepto de reparaciones. Se cree que dicho proyecto, cuyo estudio lo realizará el gobierno mañana, será aprobado.

LA CUESTION DE LAS REPARACIONES DE ALEMANIA

LONDRES, 1.o — (United) — En los círculos financieros no se hacen objeciones sobre el proyecto de moratorias, pero se insiste en que los aliados controlen las industrias alemanas, asegurando los pagos posteriores. Entiéndese que el nuevo plan irlandés estipula que de Norte a Sur sean administrados juntamente los intereses nacionales.

FRANCIA SE PREPARA A DISCUTIR LA CUESTION DE LAS REPARACIONES

NUEVA YORK, 1.o — (United) — Informan de París, que Francia se prepara a discutir con Inglaterra y Alemania la revisión de las reparaciones, pero posiblemente rechazará la cuestión de las moratorias. Agrégase que Lloyd George negocia en Londres sin notificar a Francia, lo cual ha causado penosa impresión en París, donde todos se preguntan el por qué de tal actitud.

UNA CONFERENCIA ENTRE KRASIN - LLOYD GEORGE

LONDRES, 1.o — United. — Se asegura que hoy o mañana Lloyd George, conferenciará con Krasin y posiblemente también con Rathenau, esperándose que ésta mayor información facilite discutir la cuestión de las deudas internacionales fuera de la Conferencia durante la estadía del Primer Ministro inglés en Washington, procurándose conocer la actitud americana a este respecto.

EL VIAJE DE LLOYD GEORGE A WASHINGTON

LONDRES, 1.o — United — Probablemente el 10 del corriente se embarcará en viaje a Washington, Mr. Llody George acompañado de su hija Negan.

DE ÚLTIMO "RAID" DE LOS INDIOS

BERLIN, 1.o (Havas) — El gobierno de Afghanistan, expresó su pesar por el "raid" de "waziris" en la India.

Las pérdidas de las tropas inglesas que se opusieron a esa invasión se elevan a 82, incluso dos oficiales.

DESDE EL CAIRO

LONDRES, 1.o (Havas) — Telegrafían de El Cairo, que en previsión del regreso de Adli Pachá, Zaghlul Pachá, lanzó un manifiesto a la población, invitándola a permanecer en calma.

También declaró que los egipcios serían muy sinceros amigos

Banco Español del Río de la Plata
—Calle 25 de Mayo esquina Zabala—
CASA MATRIZ - BUENOS AIRES - Reconquista núm. 200
Establecido en 1886
Capital suscripto . . . . $ 100.000.000 —
Capital realizado . . . . " 98.875.380 —
Fondo de reserva . . . . " 49.880.452 97
Sucursales y Agencias en toda la República Argentina.
Sucursales en el Exterior: Barcelona, Bilbao, Coruña, Génova, Guadalajara, Hamburgo, Londres, Madrid, París, Río de Janeiro, San Sebastián, Sevilla, Valencia y Vigo. Corresponsales directos en todos los países.
Expide Cartas de Credito, letras de cambio y transferencias por cable, compra y vende títulos y valores en las plazas comerciales, — Cobranzas, cupones y dividendos, se reciben valores y títulos en custodia. —Descuentos y cobranzas de pagarés y letras.
Hasta nuevo aviso, abona por depósitos:
En cuenta corriente, 1 o|o anual.
A plazo fijo, Convencional.
En caja de Ahorros:
Desde $ 1 hasta $ 1.000, 6 anual.

El dinero y la paz

Al margen del telégrafo

Es indiscutible que ya ha terminado la famosa "union sacrée" entre los aliados y asociados, por la muy sencilla razón que esa "union sacrée" ha dejado ya de existir dentro de cada país en particular. Cada interés nacional ha recuperado sus derechos egoistas, y cada interés personal ha vuelto a imponerse, dentro de las naciones. En todos los problemas actuales pendientes, sólo hay un fin común: no el restablecimiento de la paz, sino el afán del dinero. Si siempre fué exacto que "el dinero hace la guerra", vemos ahora que es más exacto aun que "el dinero hace la paz", pues si se hecha una mirada circular sobre todas las discusiones delicadas, se encontrará siempre que detrás de ellas, surge la figura de un banquero, o de un consorcio financiero; y como en la alta banca predomina el elemento judío, más dispuesto que cualquier otro a prescindir de fronteras, cuando se trata de combinaciones financieras, se explica perfectamente esa frase que se oye repetir a cada momento: "por el momento son los judíos que manejan el mundo". Decir esto no es hacer manifestación de antisemitismo; de ninguna manera; sólo es dejar una simple constancia: Lenine, Trotzky y sus colaboradores son israelitas; en medio de todas sus locuras, no pierden nunca el norte, como se podría creer, y la prueba es que en este momento, tienen excelentes financistas reunidos en Berlín para tratar de la reconstrucción industrial de Rusia.

No es misterio para nadie que Hugo Stinnes y Rathenau son las verdaderas fuerzas de Alemania, y que nadie como ellos, tiene mayores probabilidades de conseguir el apoyo de la gran banca mundial, que hace y deshace los empréstitos. Sus viajes y sus negociaciones, al decir de ellos, nunca tienen carácter oficial, sólo se ocupan de asuntos particulares. Es una regla casi inmutable en esas esferas, donde se prefiere el uso de "pantallas".

En Inglaterra se ha dado a Lloyd George, el apodo de hombre de los judíos; en Italia ya se sabe el papel predominante que desempeñan en la banca y la política, y finalmente en Francia, ya sabemos todos lo que significa el apoyo o la oposición de los grupos estilo Rothschild, cuando se discuten operaciones financieras.

Pues bien: de cada lado de esa línea, que se puede llamar central, se ha formado dos campos, aunque considero que todo lo que significa una presión sobre Alemania y Rusia para pagar sus deudas constituye un perjuicio para todo aquel que no es el acreedor mayor de primera fila, y, en consecuencia, debe ser repudiado, otro que antepone a ese plan esencialmente materialista y egoista, una idea más alta de justicia y de reparación.

El primer grupo, al ver en Francia, el gran acreedor que quiere cobrar, sin encontrar razón suficiente para renunciar a ello, y quedar arruinada, el hecho de que esos pagos pueden retardar el desarrollo del convenio y de la industria de sus aliados, se ha vuelto francamente francófobo, bajo pretexto de pacifista y de humanitario, y es el que propone una moratoria para Alemania, una revisión de la cuenta de reparaciones, que grita contra una Francia imperialista que no quiere desarmarse, etc.

El segundo grupo, que sigue viendo en Francia, el país que ha soportado los mayores sacrificios durante una guerra, que la ha arruinado más que a cualquier otra nación, que sigue viendo en ella la luz, que si se apagara dejaría el mundo a oscuras, ese segundo grupo es más francófilo que nunca. Es el que aplaude las declaraciones de Briand sobre el desarme, es el que reclama para ella garantías efectivas, es el que repite a gritos que la tranquilidad del mundo y la verdadera paz son íntimamente ligadas a la solidez de la Entente, que quisieran transformar en alianza. Son estas dos tendencias que están actualmente en lucha, que acabará por el triunfo de la voluntad sana de los pueblos sobre el imperio malsano de los intereses de poderosos, pero reducidos grupos. Si Alemania puede pagar, se le debe exigir el pago, sin consideraciones; pues su falta de cumplimiento significa la ruina para Francia. ¿Podrían justificar la ruina de Francia, los temores de Inglaterra de no ganar dinero, comerciando más ampliamente con Alemania? Conteste el mundo y diga quién tiene razón: si lord Curzon o lord Derby."

LA ASOCIACION ANGLO - AUSTRALIANA PARA LA VENTA DE LANAS

LONDRES, 1.o — "The Times", dice que la Asociación anglo-australiana, para operar en lanas, hizo arreglos con los corredores y vendedores para tratar de hacer ofertas de doscientos mil fardos de lanas en el mes de enero próximo, ciento cincuenta mil en febrero y una cantidad igual en marzo próximo.

RUSIA

LA MISERIA AUMENTA

RIGA, 1.o — En Rusia los horrores de la miseria aumentan con el avance del invierno.

Según las informaciones oficiales recibidas de ese país en la provincia de Tsaritsin, donde 389.000 campesinos sufren las consecuencias del hambre y en los hogares los niños carecen de alimentos desde hace varios días, se han producido varios casos de locura teniendo los locos la terrible manía de decir que tienen grandes cantidades de pan.

En aquellas localidades donde muchos habitantes se alimentaban en verano con ratas de campo quedan sólo los camellos para poder comer su carne.

Muchas madres, según dice el diario "Rossia", envenenan a sus niños con un extracto venenoso de la lana de cordero con la esperanza de que se enfermen y mueran.

En Tashkend aumenta el número de refugiados y en la estación del ferrocarril hay dos mil campesinos hambrientos de los cuales mueren 70 por día.

TURQUIA

LA ODISEA DE LOS ARMENIOS

LONDRES, 1.o — Comunican de Alejandría que las autoridades se negaron a permitir el desembarco de 348 armenios que llegaron procedentes de Cilicia a bordo de un navío francés.

EL ACUERDO CON FRANCIA

CONSTANTINOPLA, 1.o (Havas) — Las delegaciones francesa y nacionalista turca se entrevistaron el 26 de Noviembre en Bazanj, poniéndose de acuerdo sobre las modalidades de la ejecución del acuerdo franco-turco.

LA OCUPACION DE ADANA

CONSTANTINOPLA, 1.o (Havas) — Informan de Adana que las tropas nacionalistas y funcionarios superiores entraron en esa ciudad el 29 de Noviembre, siendo recibidas entusiastamente.

Después de la ceremonia de toma de poderes, las tropas francesas abandonaron la ciudad, rindiéndoles honores las tropas nacionalistas turcas.

El general Mouhadine lanzó una proclama invitando a la población a mantenerse en calma.

PORTUGAL

EL BOLSHEVIKISMO

LONDRES, 1.o — La Legación Portuguesa en esta capital desmintió la alegación del diario "The Times" sobre la extensión del bolshevikismo en Portugal.

Este diario preconizó la intervención extranjera en Portugal ante ese hecho.

¿PORTUGAL SERA INTERVENIDO?

MADRID, 1.o (United) — "La Voz", en un suelto publi-

negociaciones entabladas por las grandes potencias, para tratar de intervenir en la política interna portuguesa con objeto de evitar las frecuentes revoluciones que perturban al pueblo lusitano.

Añade "La Voz", que, según las negociaciones entabladas Francia, Italia, ni España serán invitadas a tomar parte en la intervención.

Temporal en Lisboa

LISBOA, 1.o — (United) — Un furioso vendabal causó graves destrozos en los suburbios.

ITALIA

LA RECEPCION DE LOS DIARIOS, Y EL INCIDENTE BRIAND - SCHANZER

ROMA, 1. — Ayer aparecieron los diarios, que no salían desde el domingo último.

Durante tres días, Italia ha estado sin diarios, pero no ha habido más incidentes callejeros que los acostumbrados, y el aspecto de la ciudad era el de los días de fiesta.

La suspensión de los diarios sirvió para calmar más a los exaltados, con motivo del supuesto incidente entre los señores Briand y Schanzer.

Ayer de tarde los diarios aparecieron por fin, y todos ellos publicaron desmentidos sobre ese pretendido incidente, que, aún los que fueron más vivaces en sus comentarios, consideran terminado.

La declaración hecha al respecto por el secretario de Estado de Norte América, Mr. Hughes, es considerada como un desmentido terminante.

EL EMBAJADOR DEL BRASIL VISITARA LA TRIPOLITANIA

ROMA, 1. — Según lo anuncian los diarios de la fecha, el embajador del Brasil en Italia, señor de Souza Dantas, aceptando una invitación del gobernador señor Volpi, visitará próximamente la colonia de Tripolitania, siendo huésped de dicho gobernador durante su visita.

LOS RESTOS DEL DUQUE DE OPORTO

ROMA, 1o. (Havas). — Telegrafían de Nápoles que los restos del duque de Oporto fueron embarcados a bordo de un buque de guerra, siendo conducidos a Lisboa, a fin de ser inhumados en el mausoleo de la familia Braganza.

La duquesa de oporto acompaña estos restos.

LA FUSION DE LOS GRUPOS DEMOCRATICOS

ROMA, 1o. (Havas). — Los diarios dicen que el ronsejo de ministros examinará la situación parlamentaria creada a raíz de la fusión de los grupos de la democracia social y democracia liberal, que modifica el equilibrio de los partidos en la Cámara.

"Il Tempo" manifiesta su satisfacción por que los elementos de la izquierda hayan formado un solo partido, lo que favorecerá el retorno de una situación política permanente y la fromación de gobiernos de la mayoría.

CONDENA DE MISIANO

PALERMO, 1.o (Havas) — El Tribunal Militar confirmó la sentencia que condenó al diputado Comunista Misiano, a diez años

gritos de: ¡Viva Italia! ¡Viva el ejército!

TERREMOTO EN LIGURIA

GENOVA, 1.o (Especial) — Esta tarde, en las ciudades de Spezia y Sarzana, y en las comunas de ambos distritos, se sintió un temblor de tierra que duró cuatro segundos.

Las poblaciones se asustaron y abandonaron precipitadamente las casas.

No hay noticias de que el fenómeno sísmico haya causado víctimas ni perjuicios.

A UN PASO DE LA CRISIS

ROMA, 1o. (United) — En la reunión del Gabinete celebrada ayer, el primer ministro sig. Bonomi informó a los colegas sobre la defensa que hizo en el Parlamento contestando al debate sobre política interna, indicando que la posición del Gabinete se ha hecho más insegura después de la fusión de los demócratas en un solo grupo que suman 150 diputados y que actualmente solicitan representación del Gobierno. Según Bonomi, el único arreglo sería la constitución de un nuevo Gabinete que contara con el apoyo del Parlamento.

RECOMPENSA A UN PRINCIPE

ROMA, 1.o (United) — El Gabinete pedirá al rey Victor Manuel condecore al duque de los Abruzzos con el Gran Cordón de la Estrella de Italia, en reconocimiento de sus trabajos en Somalia.

UNA SESION TUMULTUOSA EN LA CAMARA

ROMA, 1 (United). — El senador Labriola continuó el debate sobre política interna. Dijo que el país deseaba la paz y que el gabinete debía desbandar los grupos armados. Criticó duramente la política fiscal. Los fascistas lo interrumpieron frecuentemente, llamándolo demagoge. Siguióle en el uso de la palabra el socialista Vacirca, a quien también interrumpieron los fascistas. Se cambiaron insultos. El presidente. De Nicola, amenazó varias veces con suspender la sesión. Repitiéronse las inconveniencias y entonces el presidente hizo efectiva su amenaza.

ALEMANIA

EL EXCEPTISISMO RESPECTO A LAS GESTIONES FINANCIERAS QUE SE ESTAN HACIENDO EN LONDRES

BERLIN, 1. — La prensa de la derecha manifiesta generalmente escepticismo respecto a los resultados de las gestiones que se están haciendo en Londres.

El Ministro de Economía Pública, pronunciando un discurso en Cassel, puso en guardia contra las esperanzas exageradas. Dijo que las proposiciones inglesas deben dar por resultado definitivo poner a Inglaterra en posesión de una gran parte de las acciones alemanas y de adquirir gran influencia en la dirección de la industria.

AUMENTO DE CAPITAL

BERLIN, 1 (Havas). — El "North Deutscher Lloyd" eleva su capital de 250 a 600 millones de marcos para mantener el programa de construcciones a pesar de la elevación de los precios de los materiales de construcción.

MAS FINANCISTAS A LONDRES

BERLIN, 1 (Havas). — A raíz de la exposición confidencial que hizo Herr Stinnes, la Asamblea de la Asociación de Industriales alemanes envió una delegación al Canciller, Dr. Wirth para pedirle que consienta el envío de seis personalidades a Londres.

El diario "Taeglische Rundschau" prevé que Herr Stinnes conseguirá rápidamente sus fines.

EL NUEVO MINISTRO MEJICANO

BERLIN, 1 (Havas). — El Presidente Ebert recibió al nuevo Ministro de Méjico Sr. Caturegli.

UNA DECLARACION OFICIAL SOBRE EL SECUESTRO DE MATERIAL BELICO ENCONTRADO EN SEYDEAU

BERLIN, 1 (Havas). — A propósito del descubrimiento de 343 tubos lanza torpedos señalado el día 26 de Noviembre último, la policía de Dresden publicó un comunicado oficial declarando que el secuestro de ese material para su destrucción, de conformidad con lo establecido en el Tratado de Paz de Versailles tuvo lugar debido a una declaración hecha por la Dirección de la Usina de Sydeau a la policía.

Se trataba de cañones fabricados antes de la celebración del armisticio y conservados después en esa usina.

SERAN DISUELTAS MAS ORGANIZACIONES DE PROTECCION PRUSIANAS

BERLIN, 1 (Havas). — El Ministro del Interior declaró en la Cámara Prusiana que las organizaciones de protección que existen aun serán enteramente disueltas.

CENSURAS A LA COMISION DE CONTROL ALIADA

LONDRES, 1 (Havas). — "The Daily Mail" en un despacho de Berlín dice que con motivo del reciente descubrimiento de armas ocultas en Dresden, los diarios alemanes condenan acerbamente a la Comisión de Control Inter Aliada.

AUSTRIA

EL PACTO DE VENECIA FUE APROBADO POR EL CONSEJO NACIONAL

VIENA, 1 (Havas). — El Consejo Nacional adoptó el protocolo firmado en Venecia.

El Primer Ministro decarló que fué informado por su colega de Checo Eslovaquia, r. Benes, que las tropas inter aliadas se trasladarían a Alta Silesia y a Ordenoburg a través de Checo Eslovaquia.

LA POLITICA HUNGARA

BUDAPEST, 1. — El Conde Bethelen manifestó en la conferencia del Partido Cristiano que el Gobierno presentaría a la Asamblea Nacional un proyecto que resuelve la cuestión sobre la

ARGENTINA

BUENOS AIRES, 1.o — Los agitadores realizan una campaña en la provincia de Córdoba incitando a los peones a no levantar la cosecha.

Se enviaron fuerzas a los departamentos donde parecen más inminentes los disturbios.

—Los diarios, refiriéndose a la reanudación de las relaciones comerciales ruso-argentinas, dicen que la dificultad se hará en saber con qué posibilidades cuenta Rusia para pagar el importe de las compras que pudiera realizar.

—Una parte considerable de los obreros de los mataderos no concurrió al trabajo, observando una actitud tranquila.

La población no careció hoy de carne habiendo sido asegurado por los frigoríficos el abastecimiento.

—Se realizó el sepelio del señor Carlos Gutiérrez.

Habló el señor Filiberto César, miembro del Rectorado del Colegio Nacional de Buenos Aires y otras personas.

—Hoy debe entrar en vigor la nueva Constitución de la provincia de Santa Fe. El Gobernador, Sr. Mosca, no la reconoce y reina intranquilidad, circulando versiones sobre un movimiento armado.

—El domingo próximo se realizará la renovación del Gobierno bonaerense. Hay inscriptos en el padrón 100.000 ciudadanos más que en 1918.

Se disputarán el triunfo los Partidos Radical y Conservador, participando los socialistas, según se dice, con pocas probabilidades de triunfo.

—El Centro de Navegación Trasatlántica se resentó al Ministerio de Agricultura formulando observaciones a las resoluciones de la Dirección de Inmigración sobre el desembarco de inmigrantes.

—Los obreros de los mataderos en una asamblea realizada anoche resolvieron por unanimidad insistir en sus pretensiones.

La Sociedad de Abastecedores por su parte, aun estando dispuesta a hacer concesiones y a aumentar los sueldos, se resiste a aceptar el reconocimiento de la Federación de Obreros de los Mataderos.

—Se realizó anoche la demostración que fué ofrecida al Cónsul de Italia en esta con motivo de su partida para Europa.

—Debido a la próxima llegada de los restos del General Vallee un grupo de jefes y de oficiales proyectan tributarle un homenaje que sea un exponente del cariño y respeto que el extinto supo granjearse en el ejército.

—El Ministerio de Relaciones Exteriores ha dado a publicidad telegramas cambiados con el gobierno de soviets a fin de entablar relaciones comerciales con Rusia.

—El Dr. Núñez, candidato a la Vicepresidencia de la República entrevistado por un representante de "La Nación" se demostró francamente optimista respecto al éxito de la concentración.

Declaró que efectuaría una jira de propaganda por todo el país.

CHILE

SANTIAGO DE CHILE, 1.o — El Ingeniero Carosio partió para Valparaíso a fin de hacer una exposición sobre el proyecto de colocación de un cable telegráfico entre Italia y Sud América.

A su regreso a esta capital el Ingeniero Carosio presentará una solicitud al Gobierno para tender un cable telegráfico desde la frontera hasta Valparaíso o Santiago.

—El Canciller terminará en breve el estudio de los antecedentes para la celebración de la Conferencia Pan-Americana que se realizará en 1922.

—Partió para volver a asumir su cargo el Embajador de Chile ante el Vaticano, Sr. Errazuriz.

—Los diarios recalcan la importancia de las declaraciones del Presidente Alessandri ante el Consejo de Estado sobre la cooperación chileno-argentina para la construcción de los ferrocarriles por Lonquimay y Huaytiquina.

Respecto a la primera línea, sólo faltan los estudios para el trazado de doce kilómetros que se practicarán en Diciembre.

—El Presidente Alessandri hizo la distribución de las cuotas que deben pagar los productores de salitre al Pool, finiquitándose el arreglo firmado el 11 de Noviembre entre el Pool y los productores.

—En la Cámara de Diputados se expusieron las consideraciones a favor de la pronta construcción de la línea férrea a Salta.

Se hizo presente que con motivo de la alta de fondos no ha partido la comisión que terminará los estudios del ferrocarril trasandino por Huaytiquina.

—Mañana parte con destino a Caracas el Ministro de Chile el Sr. Rivas.

—Se ha comisionado al jefe de sección del Museo Etnológico, Sr. Lussindi, para que estudie las costumbres y la situación de los indios en la Tierra del Fuego.

—El Ministro de Industrias ha indicado al Ministro de Relaciones Exteriores la conveniencia de que se inicien las negociaciones oficiales a fin de que sean abiertos los mercados de la Argentina, del Uruguay y del Brasil a los vinos chilenos.

—Se informa de que en breve vendrá a Chile el Ministro de Chile en Buenos Aires, Sr. Izquierdo.

Durante su ausencia quedará como Encargado de Negocios de Chile en la Argentina el Sr. Calderón Cousiño.

BOLIVIA

LA PAZ, 1.o — Aunque en algunos de los círculos políticos se descuenta el triunfo de los candidatos republicanos situacionistas, señores Francisco Iraizos, Carlos Auze Soria, Desiderio Delgado y Alberto Saavedra Pérez, en las elecciones municipales del próximo domingo, los partidos liberal y radical se presentarán también a la lucha con el firme propósito de disputar a los republicanos situacionistas la victoria.

—Fué elegido presidente de los jurados electorales para las elecciones a realizarse el próximo domingo, el señor José G. Quinteros.

BRASIL

RIO DE JANEIRO, 1. — El ministro del Uruguay en esta, doctor Ramos Montero, presentó ayer al doctor Epitacio Pessoa, al nuevo agregado militar de la legación uruguaya, comandante Hispano Martínez.

—El doctor Ramos Montero, le agradeció al primer mandatario brasileño, en nombre de su país y en el suyo propio, las distinciones de que habían sido motivo durante su estada en ésta los marinos del "Uruguay".

—El navío-escuela "Almirante Saldanha", conduciendo un turno de alumnos de las escuelas del Lloyd Brasileiro, partirá el 10 del corriente con rumbo al Río de la Plata.

—El ministro de Alemania partió de Florianópolis con rumbo al interior.

—Comunican de Sao Paulo que el embajador italiano señor Mercatelli llegó a dicha ciudad de regreso de Santos.

—Comunican de Porto Alegre que el Intendente de dicha ciudad contraerá en breve un empréstito con el fin de realizar grandes construcciones en el puerto.

—Llegó el paquete "Cuyabá" conduciendo a bordo 1421 inmigrantes, que en su mayor parte se dedicará aquí a las tareas rurales.

—El cambio se cotizó a 7 13|16 y 7 7|8.

Banco Italiano del Uruguay
CERRITO 428
Sucursales en Paysandú y Mercedes
DIRECTORIO. — Presidente: Ing. José Serrato; vice-presidente, Dr. Luis Caviglia; secretario, Héctor Trabucatti; vocales: Carlos Anselmi, Esteban Comba, ing. Luis Andreoni, Olimpio Moalli
Gerente: HAROLDO CAPURRO
Realiza toda clase de operaciones bancarias en las mejores condiciones de plaza
ADMINISTRA PROPIEDADES
ALQUILA COFRES FORTS
(CAJAS DE SEGURIDAD)

LONDON & BRAZILIAN BANK, Limited
1477-CALLE ZABALA-1477
Capital suscripto (150.000 acciones de £ 20 c|u.) £ 2.000.000
Capital integrado . . . . " 1.500.000
Fondo de reserva . . . . " 1.500.000
CASA MATRIZ: 7, Tokenhouse Yard, Londres, E. C.
SUCURSALES
INGLATERRA: Manchester (36 Charlotte Street). — BRASIL: Río Janeiro, Pará, Manaos, Ceará Maranhao, Pernambuco, Bahía, Santos, Sao Paulo, Curityba, Río Grande do Sul, Porto Alegre y Pelotas. — ARGENTINA: Buenos Aires y Rosario de Santa Fé. — FRANCIA: París, (5 Rue Scribe). — ESTADOS UNIDOS: Nueva York (Agencia), 56 Wall Street. — PORTUGAL: Lisboa, Oporto.
El Banco tiene Corresponsales en las principales ciudades y pueblos de Portugal, Francia, España, Italia, Bélgica, Noruega, Suecia, Dinamarca, Holanda Suiza, Grecia, Serbia, Turquía, Sirja, Palestina, Egipto, Norte y Sud América, Sud Africa, Australia, Nueva Zelandia, India, China y Japón.
El Banco emite Giros y Cartas de Crédito sobre todos los países que preceden.
TASA DE INTERESES
El Banco abona:
En Cuenta Corriente a la vista: . . . . . 1 % anual
Por Depósitos a 30 días de aviso . . . . 4 % "
" " " 60 " " " . . . . 5 % "
" " " 3 meses fijos . . . . 5 % "
" " " 6 " " . . . . 6 % "
En Caja de Ahorros con libreta a vencer

EL SIGLO
DIARIO de la MAÑANA
FUNDADO EN EL AÑO 1863
Redacción y Administración
RINCON 585 AL 587

PROBLEMAS CULTURALES

Desde un tiempo a esta parte, los que siguen un poco atentamente el desenvolvimiento de la cultura entre nosotros, habrán podido constatar, más acentuadamente cada día, el afán con que una gran parte del público se interesa por problemas no políticos, por asuntos que no atañen solamente el mundo de los negocios. Existe ya una élite intelectual para la cual, la pura especulación científica, la novedad de las cuestiones literarias, los problemas de la historia y de la filosofía, representan asuntos de tan vital realidad como los otros campos de la actividad que en el campo de la acción se suscitan a diario para los otros hombres.

Este grupo de selección — destinado a ir aumentando día por día — se ha formado en gran parte por la difusión de la cultura media en la población. La obra de los liceos — con todas sus deficiencias que pueda serle imputable — ha contribuido en parte a la formación y extensión de ese medio cultural. Luego ha habido otros factores menos persistentes, pero no menos reales. La acción, no por breve menos eficaz de viajeros de alta significación intelectual que han venido en estos últimos años. La obra de cultura que representa el libro europeo, llegado a cada correo y difundido luego por la curiosidad y el entusiasmo de la lectura. La acción de la Universidad y de la prensa, el factor del contacto casi directo con Europa que imprime a la modalidad de estos países del Atlántico, ese sello tan propio y diferencial con relación al resto de los otros países de habla castellana, en América.

Es especialmente entre las nuevas generaciones destinadas a recoger en este instante de desconcierto en el mundo, la obra y el esfuerzo de las generaciones que pasaron, donde resulta más perceptible la afirmación genuina de estas nobles inquietudes. Si hasta ayer pudimos creer, en que, sólo el interés, un mezquino interés utilitario desnaturalizaba sin extinguir algunas de las más generosas idealidades de su fuerza triunfal; hoy en cambio, empezamos a afirmar definitivamente la creencia de que, por la renovación de su ritmo triunfal, es dable esperar en el futuro una más generosa y noble realización de la vida colectiva.

Todo lo que tienda a exaltar y levantar sobre el nivel común de la cultura, el espíritu y la capacidad de su fuerza ha de constituir un motivo de preferente atención por parte del Estado.

La Universidad, planteada sobre la base de la orientación profesional, transformando en jornaleros de la acción todos los hombres jóvenes y todo el impulso vital de la juventud en fuerza utilitaria, no llena sino a medias la alta función social de docencia en la formación de esa "élite" cultural que es — en grados diversos según los países — el órgano director de las sociedades.

La formación profesional — no aumenta el grado de cultura, ni intensifica el valor de civilización de un país, en el mismo grado que crece en extensión. La civilización se realiza por la intensidad de pensamiento propio, de cultura desinteresada, de aporte original con que cada país puede contribuir a la obra del progreso social.

Es posible que de un profesional pueda salir un sabio, un profesor distinguido, un investigador científico — capaz de representar un valor de cultura. Pero necesariamente no es esa la función que corresponde a la facultad en donde ha cursado sus estudios — o por lo menos, no esa la orientación que aquella posee. El profesional — si es abogado habrá sido bien preparado, para defender pleitos; el médico para curar enfermos, el ingeniero para trazar caminos, hacer ferrocarriles, levantar puentes.

En cambio — y sin dejar de reconocer lo que la cultura profesional representa y ha representado entre nosotros — lo que los países que aspiren a superar la línea media de civilización necesitan, es la existencia de las altas escuelas de cultura donde sea posible la formación de altas capacidades científicas.

Mientras la obra cultural sea sólo un elemento de importación extranjera — y no sea capaz de suscitarse en el país; mientras el libro y el cuadro, el pensamiento y el Arte, reflejen como el artículo manufacturado — el "made in Germany" ominoso de la falta de la propia originalidad y de la domesticidad científica y artística; mientras para aprender y para enseñar, tengamos que ser siempre discípulos y obligados estemos a recurrir al modelo externo, tanto para la forma de arte como para el capricho fugaz de la moda, para hacer una construcción o dictar una ley; mientras necesitemos para seguir viviendo en la corriente del progreso, del aporte elaborado de la civilización y no seamos capaces de forjarla — toda la obra de ese nuestro progreso material será estéril e infecunda.

Es necesario utilizar esas ricas esperanzas que representa la actividad de una juventud curiosa, inquieta, abierta a la exitación de los grandes problemas científicos.

Es necesario buscar nuevo cauce a esas nobles actividades, formar las grandes escuelas científicas, las de estudios de humanidades y de letras, las juntas de investigación superior. He aquí un gran programa científico para realizar en un Ministerio de Instrucción Pública.

Cuando esas altas escuelas de cultura — no meramente profesional — ni utilitaria — den sus primeros frutos — será el día que empecemos a ser no países civilizados como hasta ahora, sino civilizadores.

Lo cual naturalmente, es un lejano ideal.

NOTA OFICIOSA

DE LA SECRETARIA DE LA PRESIDENCIA

La Secretaría de la Presidencia de la República, nos envía la siguiente nota oficiosa:

"La Democracia" en su número de ayer, dice: — ¿Será verdad? "Se nos ha informado que el Poder Ejecutivo tiene interés en el despacho de la ley de prórroga del actual presupuesto, sin limitaciones de ningún género y hasta el final del presente ejercicio, en virtud de que no obstante no haber transcurrido ni la mitad del período, ya se ha dispuesto en algunas transposiciones del total de fondos que corresponden al ejercicio económico completo. Si el hecho se confirmara, asumiría una importancia extraordinaria. ¿Cómo es que el Poder Ejecutivo, ha podido realizar actos semejantes, sobre todo en una circunstancia especial como la presente, en que se hallaba vigente una ley de prórroga que le autorizaba sólo a hacer uso de los fondos con la limitación de la fecha de vencimiento de la ley?

Nosotros preguntamos como punto previo y antes de abrir juicio definitivo respecto de la cuestión: ¿Será verdad la noticia de esta Extralimitación?"

A esto responde la Secretaría de la Presidencia, lo siguiente:

"Es falsa esa información. La Presidencia de la República no ha hecho ninguna trasposición de rubros que comprometiera éstos para lo que falta del ejercicio corriente, limitándose a autorizarlos, solamente, para los meses en que ya fué prorrogado el presupuesto, es decir, hasta el 21 de Octubre último".

Receptoría de Cerro Largo

DESIGNACIONES INTERNAS

Con motivo de haber sido otorgada una licencia por razones de enfermedad, al Inspector de Resguardos y Sub-Receptorías de Cerro Largo, don Cándido Pedragosa, el Consejo ha designado para ocupar interinamente dicho cargo al Sub-Receptor de Aceguá señor Carlos V. Delgado.

Para hacerse cargo de la Sub-Receptoría de Aceguá, mientras dure el interinato del señor Delgado, se designó al guarda de 2.a clase, liquidador señor Artigas Zamora.

EL MENSAJE DE LA PRESIDENCIA

Ayer no fué discutido en el Consejo el mensaje de la Presi- Sin embargo, en antesalas se dis- dencia sobre el asunto teléfono. cutía con animación.

Oímos al doctor Campisteguy manifestar que no podía afirmar se que el Consejo remitiera el asunto sin dar opinión, porque de hecho, con el silencio expresaba su conformidad. Es un principio general de derecho, — decía, — que el silencio implica consentimiento.

El doctor Areco que fué quien con más brío sostuvo en el Consejo que el procedimiento adoptado era inconstitucional, decía ayer, entre otras cosas, que sólo el Poder Legislativo puede observar el procedimiento constitucional, como sucedió cuando la Presidencia envió un mensaje sobre presupuesto sin consultar al Consejo. El doctor Martínez dijo entonces que el Consejo no debía decir nada, porque ya lo diría la Cámara. En efecto en la Cámara se observó, pero de inmediato un diputado amigo del Presidente hizo suyo el proyecto para que se le diera andamiento sin mayores dilaciones.

Agrega el doctor Areco que no se trata de un conflicto de poderes, sino una desinteligencia con relación a la forma de procedimiento.

El asunto fué distribuido para su estudio entre los Consejeros pero por de pronto se sabe que cuatro de ellos y el Ministro doctor Caviglia opinaban de acuerdo con la tésis del Presidente. Esos Consejeros son los doctores Vázquez Acevedo y Arena y los señores Sosa y Cosio. El doctor Caviglia había consultado la opinión del doctor Martín C. Martínez.

Los citados Consejeros y el Ministro Caviglia sostenían que se enviara un proyecto, — que sería la "iniciativa", — y votaron al efecto el siguiente proyecto de ley:

Artículo 1.o Autorízase al Consejo Nacional de Administración para la emisión de una deuda interna o externa hasta el monto nominal de nueve millones de pesos, dentro de las condiciones que se establecen en los artículos siguientes.

Art. 2.o El interés de la deuda a que se refiere el artículo 1.o, no excederá de ocho por ciento anual, pagadero por trimestres o semestres vencidos. La amortización total se efectuará en un plazo no menor de treinta años, pudiendo ser facultativo para el gobierno el no iniciar dicho servicio durante los primeros 10 años, así como el efectuar amortizaciones extraordinarias por compra en el mercado de títulos en cualquier tiempo, o por rescate total después de los cinco años a un tipo no superior a ciento cuatro por ciento.

El tipo de emisión no será menor del 93, (noventa y tres por ciento) neto para el gobierno, y sin más gastos que los estipulados en el último empréstito interno.

La comisión devengada por pago de los servicios de intereses y amortización no excederá de un octavo por ciento de las sumas abonadas.

La amortización una vez iniciada podrá efectuarse por cuotas anuales, semestrales o trimestrales cuyo monto, responderá a la cancelación total en el plazo establecido de 30 años.

Art. 3.o El producto de este empréstito se destinará a la construcción del teléfono subterráneo en Montevideo, debiendo sin embargo deducirse de la suma total el importe de dos anualidades de interés, que será reservada para el pago de los intereses del empréstito durante los primeros dos años.

Los fondos serán puestos a disposición del Consejo de Correos para el destino antedicho, quedando el mencionado Consejo autorizado a invertir los excedentes que hubiere, en reparación y mejoramiento del servicio telegráfico a su cargo.

Art. 4.o El Consejo Nacional podrá contraer el compromiso de la no emisión de otro empréstito externo en un plazo no mayor de seis meses, o antes si estuviere totalmente colocado el que se autoriza por esta ley.

Art. 5.o El pago de los intereses y amortizaciones después de los dos años se hará con el producto de la explotación de la red telefónica, y, eventualmente, con las rentas generales de la nación.

Art. 6.o El Consejo Nacional de Administración podrá estipular en el contrato de emisión toda otra cláusula siempre que sea análoga a las consignadas en el último contrato de empréstito celebrado con el National City Bank.

Artículo 7.o Comuníquese, etc. — Montevideo, Noviembre 28 de 1921.

UN LITIGIO CURIOSO

Lleva casi un año de tramitación, aún cuando al fin parece que le llega el turno de resolución definitiva, un expediente iniciado por la Oficina de Análisis Químicos de la Aduana, pidiendo el rechazo de varias partidas de cajones de pimentón por contener una proporción elevada de extracto etéreo y debido a cuya circunstancia habían sido rechazados de la Argentina.

Los interesados dijeron que en esa forma, que responde al gusto del consumidor nacional habían venido siempre y que no contenían nada nocivo a la salud.

Se requirió el dictamen del Laboratorio Municipal y este fué favorable, declarando que el contenido no era perjudicial y que el artículo no debía rechazarse por la Aduana sin que mediara una reglamentación fijando las proporciones. En la Argentina existe esa reglamentación y también en otros países pero aquí no.

Se pidió luego informes al Consejo de Higiene y este se pronuncia de acuerdo con el Laboratorio Municipal.

El problema de la garrapata

Hoy planteará nuevamente ante el Consejo el Ministro Caviglia el proyecto de reglamento para combatir la garrapata en el país.

Al efecto ha hecho conocer los informes de varias instituciones rurales de los Departamentos, que fueron consultados con respecto a las observaciones formuladas por el Consejero Sosa, y que en gran parte coincidían con las que había opuesto oportunamente el hacendado del Norte, Don José de Brum, como delegado de la Asociación Agropecuaria e Hípica del Salto.

En general, como ya se ha dicho, hay mucha resistencia contra el proyecto en virtud de que producirá muchos transtornos a la ganadería con el régimen de baños obligatorios, siendo así que los propios técnicos han declarado que los tales baños no destruyen los gérmenes del parásito ni a este mismo.

EL LIBRO CARO

Entre los artículos que han comenzado a bajar — tenemos ahora, como antes de la guerra, cajas de sardinas a pesos 0.20 — no figuran los libros. Mantiénense a precios de extraordinaria carestía. Una visita a las librerías confirma fácilmente la afirmación: El libro extranjero que antes se caracterizó por su baratura se vende en escasas proporciones, como que generalmente viene recargado en su precio y la traducción de la moneda extranjera se hace en forma que no consulta los intereses del comprador. El libro inglés y el norteamericano tan barato en los buenos días de preguerra, siguen manteniendo su elevado costo. Las librerías, ciertamente, no florecen.

En cambio, han surgido con profusión visible, los libreros de viejo. Es un síntoma sin duda, que da el índice de la cuestión. La compraventa del libro de segunda mano se halla hoy en todo su apogeo. Los corredores abundan y han hecho de ello una especialización. El público quiere leer — buen indicio sin duda, — pero quiere leer barato.

Habría, sin embargo una objeción que formular, relacionada con la salud. Una inspección municipal rigurosa a los locales de venta de libros usados, aparecería como provechosa y una desinfección continua no estaría de más.

Francisco Gómez Cibils

SU FALLECIMIENTO

Falleció el señor Francisco Gómez Cibils, que ocupaba la Vicepresidencia de la Asamblea Representativa.

Perteneció durante más de 30 años al personal superior del Banco de Londres, habiéndose jubilado después de una labor intachable que le mereció el aprecio y afecto de superiores y compañeros.

Emparentado con distinguidas familias del país, la noticia de su fallecimiento ha de causar hondo pesar entre todos los que conocían en él las virtudes de caballerosidad honradez y afabilidad que le distinguían.

Su cadáver fué velado anoche en los salones municipales, efectuándose hoy el sepelio de sus restos en el Cementerio Central, acto que dará lugar a una elocuente manifestación del aprecio que en vida gozaba el extinto.

Vacantes en Directorios

En este mes se producirán varias vacantes en Directorios de instituciones autónomas del Estado por término del mandato de algunos miembros.

En el Consejo Nacional de Higiene, termina el período de los doctores Viana, Bastos, Giribaldo y Justo González, el día 10 del corriente.

En el Directorio de las Usinas Eléctricas del Estado termina el día 12 el mandato del Sr. Washington Paullier.

En el Directorio del Banco de Seguros del Estado, cesan los señores Dr. Juan J. Amézaga, como Presidente y Don Pablo Minolli como vocal. Aun cuando el ambiente del Consejo parece inclinado a las reelecciones, se habla de algunos candidatos, como ser el Dr. Solari, especialista en bacteriología, para el Consejo de Higiene, el ingeniero Sundberg o Lasnier para la Usina Eléctrica y también el Dr. Sayagues Lasso.

La temporada balnearia

Desde ayer puede considerarse iniciada la temporada balnearia, puesto que el 1o. de Diciembre ha sido la fecha que la mayor parte de los hoteles han fijado para empezar a ofrecer su servicio especial a sus habituales clientes.

La única excepción a esto último, que por justicia debe hacerse, corresponde al Hotel del balneario Atlántida, que en todo el año permaneció abierto y atendió satisfactoriamente a los turistas.

Ahora solo falta que llegue a ser realidad la anunciada rebaja de pasajes entre Montevideo y Buenos Aires, para que la concurrencia tradicional de nuestros vecinos anime como otros años la vida de nuestras playas.

Confederación de naciones americanas

En contraposición a la pluralización de nacionalidades que se ha producido en Asia y Europa, dividiendo a la China en dos repúblicas y Rusia, Austria, Alemania, Hungría, etc., en varios Estados independientes, las grandes naciones buscan afanosamente la forma de constituir ligas o asociaciones que las unan entre sí.

La fiebre de asociaciones internacionales ha llegado también a difundirse entre los pequeños países de América, habiendo ya tenido su primera manifestación práctica en la confederación que acaban de formar las repúblicas de Guatemala, San Salvador y Nicaragua, confederación, a la que según parece, se incorporarán pronto Honduras y Costa Rica.

En lo que respecta a S. América la prensa de Venezuela, Colombia y Ecuador, comentan extensamente, la iniciativa presentada por prestigiosos elementos de este último país, para que se convoque una federación cuya misión sería preparar el terreno eficazmente para llegar a constituir la unión de esas tres repúblicas.

En todos los comentarios se manifiesta entusiasmo por el magno proyecto, cuya trascendencia política e internacional no puede escapar a nadie, pues si tal proyecto se realizara quedaría constituída la Gran Colombia de Bolivar, cuya desintegración ha tenido tan desfavorables consecuencias para el progreso de cada uno de los Estados que la componían.

La unión proyectada vendría a formarse sobre bases análogas a aquellas en que descansa la Confederación Centroamericana, y como además de Costa Rica y Honduras, se considera perfectamente viable la unión de Méjico a la mencionada confederación, se tendrían en breve dos grupos de naciones latino-americanas bien organizados, con gran fuerza moral y material hacia el exterior y con inmensas perspectivas para un rápido y eficaz desarrollo de todas sus fuerzas vitales en el interior.

Pero la opinión pública — dice uno de los más importantes diarios que comentan este asunto — va más lejos todavía, y augura que la acción que se está desarrollando en este sentido, engendrará un movimiento semejante en el Perú y Bolivia, unidos ya por muchos vínculos materiales y sentimentales.

Se cree que una vez consumada la unión de Colombia, Venezuela y el Ecuador, su ejemplo tendría el efecto de impulsar a los demás países de la América del Sud a coaligarse en forma análoga para el engrandecimiento y fortalecimiento de cada uno de ellos, en particular, y del conjunto, en general.

El mapa de la América latina vendría así a presentar cuatro grandes agrupaciones políticas: La federación México-Centroamericana; la federación de la Gran Colombia; la federación Perú-boliviana, y la alianza de la Argentina y Chile, a la cual ingresaría también, según los diarios del Norte, el Uruguay y Paraguay.

La Escuela de Mecánicos de la Armada

SU INAUGURACION

En la tarde del sábado se efectuará la inauguración oficial de la Escuela de Mecánicos de la Armada, que funcionará en el Dique Nacional bajo la dirección del Teniente de Navío Don Héctor Luisi.

A la ceremonia de la inauguración concurrirá el Presidente de la República, Ministros de Guerra y Marina e Interior, Jefe del Estado Mayor General del Ejército, Director General de la Armada y otros funcionarios civiles y militares.

La Comitiva se embarcará en varios vaporcitos oficiales con destino al Dique Nacional el sábado a las 4 y 15.

Según informes que nos ha suministrado persona de reconocida competencia, la Escuela de Mecánicos está bien montada y reportará grandes beneficios a la armada.

LIGA DE LAS NACIONES

OPINIONES DE UN INTERNACIONALISTA INGLES

La Legación en Londres, ha transmitido al ministerio de Relaciones Exteriores la traducción del artículo del eminente internacionalista Mr. Harold Cox, sobre los mandatos y la Liga de las Naciones. Dice, entre otras cosas:

Como que los ingleses, franceses e italianos pudieron ser traicionados al aceptar la convención de la Liga de las Naciones que según lord Curzon y Mr. Bonar Law, los despoja de sus libertades constitucionales, es uno de los tantos misterios de las negociaciones que se llevaron a efecto mientras se reunía en París la conferencia de la paz.

Por lo tanto, convinieron en dejarse tomar cuanto se les antojase en el sentido de la Liga, resultaría simplemente una farsa. Por este medio, se vieron libres de la oposición que les representaba a sus proyectos para restablecer la paz en Europa y de esa manera poder continuar sus trabajos con relativa facilidad. El subsiguiente tratamiento de la Liga por la Legislatura de Estados Unidos justificó su cínico propósito. Sea o no fuera esta la explicación de la incorporación de la Liga de las Naciones en el tratado de Versalles, lo cierto es que, la Liga, en sí mismo es y siempre lo ha sido una simple ficción.

Termina diciendo Mr. Cox:

La verdad del caso es que la completa concesión de la Liga de las Naciones reposa en una confusión de ideas. Que es deseable que las naciones prefieran referir sus diferencias al arbitraje de jueces que al de los cañones, es algo que nadie pondrá en duda y si el presidente Wilson se hubiera contentado con reforzar el mecanismo en favor del arbitraje internacional por compromiso habría hecho algo bueno. En vez de ésto se propuso la creación de un supremo estado, pero un supremo Estado para ser una realidad debe tener una fuerza armada, si no de otra manera no puede hacer efectivo sus decretos. Tan pronto como ésto se haga claro, todas las naciones del mundo, de común acuerdo declararán que se niegan a someter sus disputas a una autoridad extraña y el supremo Estado desaparecerá en el humo, pero la pretensión de la Liga permanece y por esa farsa los contribuyentes del Reino Unido tienen que pagar 77 mil libras en el próximo año.

El Sr. Carlos Gutierrez

HA MUERTO EN BUENOS AIRES

En forma repentina ha fallecido en Buenos Aires, el escritor argentino Carlos Gutierrez.

Periodista desde la infancia, siguió hermosamente la tradición de sus hermanos, aquellos casi legendarios escritores y poetas que fueron Ricardo, Eduardo y José María Gutierrez. Como redactor de "La Patria Argentina", de "La Nación Argentina" (hoy "La Nación") y de este último colega, la labor desarrollada por el llorado muerto fué sencillamente enorme. Podrían imprimirse volúmenes hermosísimos con la colección de sus artículos jugosos y ejemplares sobre los más variados tópicos de artes plásticas, literatura y crónica musical.

Y como si todo esto fuera poco, los últimos diez años se destacan en la producción intelectual de Carlos Gutiérrez, por su acendrado amor a las ciencias naturales, a la arqueología y a los estudios biológicos y a la geografía, en que realizó trabajos admirables, dignos, por sí solo, de cimentar la reputación de un verdadero sabio.

En el Colegio Nacional Central argentino desempeñaba desde hacía muchos años una cátedra de geografía, en la que su amor a la niñez le hacía reclamar siempre el curso de primer año. Es allí donde "abuelito" Gutierrez, como le llamaban los chicos, dibujaba admirablemente en los pizarrones, y como si fuera un patriarca acariciando a sus discípulos, intensificando con gran amor toda la enseñanza que trataba de inculcar a los niños.

Fué, sin duda, un gran maestro y tenemos la certeza de que este recuerdo enternecerá a muchos hombres que ya peinan canas y que fueron sus alumnos.

FINAL DE SEMANA

Lo que los ingleses llaman "week end" y que nosotros traduciríamos por final de semana, es una costumbre poco menos que desconocida en el país. La posibilidad de abandonar en la tarde del sábado la ciudad para volver a ella en las primeras horas de la mañana, tiene graves dificultades de aplicación entre nosotros. La carestía de los viajes cortos por un lado y la falta de comodidades de los pueblos vecinos, por otra parte, dificultan extraordinariamente la realización del programa de saludable descanso a que hacemos referencia.

El sábado inglés se traduce así en un hábito discutible, en el que las posibilidades de un extra quedan reducidas al café y a los salones de espectáculos públicos, esto es, en un gasto seguido de una falta de ingreso de sueldos o jornales.

Valdría la pena estudiar el asunto y ver en qué forma puede idearse, a base de más facilidades, la implantación entre nosotros de un final de semana más agradable que el actual.

CONSEJO N. DE ADMINISTRACION

PRESUPUESTO DE LA CAMARA

La H. Cámara de Representantes remite mensaje comunicando que ha prorrogado hasta el 31 de Diciembre del corriente año, el presupuesto de sala y secretaría.

GARANTIAS DE OBRAS

El Centro de Empresarios de Obras, solicita de este Consejo se sirva disponer por quien corresponda el exacto cumplimiento del artículo 6.o del decreto de 24 de Julio de 1913, devolviéndose las garantías presentadas por los solicitantes en el plazo ordenado cuando se hayan cumplido las exigencias establecidas en dicho decreto.

EL MENSAJE DE LA PRESIDENCIA

La Presidencia de la República, manifiesta su imposibilidad para expedir dictamen sobre los antecedentes relativos a la financiación de un empréstito para construir la red telefónica subterránea en el Departamento de Montevideo, por considerar que la consulta no se ha formulado en las condiciones que claramente indica la Carta Fundamental de la República.

El asunto se mandó repartir entre los consejeros. Aunque en la sesión no se habló nada, fué el tema de los comentarios y discusiones en antesalas.

ESCUELA DE ODONTOLOGIA

El Ministro de Instrucción Pública presentaba la cuestión dilucidada en los siguientes términos:

Vista: la consulta promovida por la Contaduría General del Estado, respecto de si es necesario, — para la liquidación de los sueldos del personal docente y administrativo de la Escuela de Odontología, — efectuar nuevos nombramientos, ya que la ley del 8 de Setiembre último, al modificar la organización de dicha Escuela, — cambió la denominación de algunos cargos, creados por la ley de 6 de Febrero de 1920;

Resultando: en lo que se refiere al actual profesorado de la Escuela, — que el artículo 4.o de la citada ley de Setiembre, establece que ese personal pasará a formar parte del cuerpo enseñante de la misma, hasta la integración definitiva del Consejo de la Escuela de Odontología y Dirección respectiva;

Que aún no ha sido definitivamente constituído ese Consejo en la forma que indica la ley;

Considerando: en cuanto al personal administrativo, que los cambios de denominación que establece la ley de 8 de Setiembre último, no determinan la cesantía de los empleados actuales como así lo declara el artículo 6.o de la misma ley al decir que esos funcionarios conservarán sus cargos;

Considerando: por otra parte, que el artículo 33 de la Ley de Presupuesto General de Gastos, establece expresamente que el cambio de denominación, cuando no responde al cambio de funciones, no determina la cesación del empleado, aún cuando aquel cambio vaya acompañado de nuevos cometidos;

Que, este es el caso del actual administrador y secretario, y del auxiliar del Consejo y encargado de la biblioteca y museo, cuyas funciones no difieren de las que les asignaba la ley de 6 de Febrero de 1920 al designarlos con las denominaciones de "Un administrador" y "Un auxiliar de administrador (biblioteca y museo)", respectivamente.

La parte dispositiva fué materia de discusión, pero quedó aprobado que se declararan nombrados interinamente los empleados.

HORARIO DE LA SECRETARIA

Se habló del horario de verano que debía regir para la Secretaría. Quedó establecido que continuará, como las sesiones, de mañana, sin perjuicio de que algunos empleados concurran por turnos en las tardes para cuando celebren sesión las Comisiones.

ISLAS

El arrendamiento de islas fué resuelto después de una larga deliberación.

El doctor Areco dijo que deben ser administradas por el Ministerio de Industrias, cuyo presupuesto tiene partidas para las plantaciones de árboles, y que deben cuidarse también por el Estado para que no sean refugio de contrabandistas. Hoy la Dirección de Avalúos no la puede atender y se vale de las Jefaturas, que tampoco les dedican atención.

El señor Sosa comenta un informe presentado por el ingeniero Weissel, jefe del Servicio Forestal, en el que dice que la isla San Gabriel ha sido talada en forma realmente delictuosa, porque dicho funcionario había tasado esos montes en 52.000 pesos y últimamente no había más árboles.

El arrendamiento de todas las islas solo da 4000 pesos al año.

Propone que se haga una investigación sobre el estado de las islas; un sumario sobre el hecho de San Gabriel.

El doctor Caviglia declaró que algunas islas son arrendadas por los estancieros más próximos para defenderse contra los campamentos de ladrones de ganado. Esos mismos estancieros podrían colaborar en el cuidado de las islas.

Se resolvió que la isla de Gorriti también quede comprendida bajo la jurisdicción del Servicio Forestal.

RECEPTORIA SANTA ROSA

A pedido de la Dirección General de Aduanas se le autoriza a que mande volver de la Receptoría de Santa Rosa al señor Deffeminis y encargue de aquella Receptoría a otro empleado.

HORARIOS

Algunos pedidos de excepciones de empleados de la Contaduría General, se resuelven negativamente.

GASTOS DE LOCOMOCION

Se resuelve también en contra un pedido de fondos para gastos de locomoción de un inspector que debe trasladarse a los transportes nacionales para una investigación. El doctor Areco insinuó que la Capitanía o la Aduana "hasta por cortesía" debió llevar al empleado inspector en sus embarcaciones.

El señor Cosio pidió aclaración respecto a la forma en que se procederá para con los inspectores que actúan dentro de la Capital y tienen para locomoción partidas pequeñas de 15 o 20 pesos porque sería engorrosa la documentación de comprobantes de gastos.

Se reconoció en general que las medidas adoptadas y las pedidas a la Asamblea no comprenden a los inspectores de servicio permanente en la Capital, sino a los que hacen "inspecciones intermitentes en campaña".

Se explica que así deba ser no solo porque las partidas que tales empleados — los últimos, — reciben son altas sino también porque lo que más ha promovido la actitud del Consejo sobre el asunto ha sido la tendencia a no salir a campaña.

DEFRAUDACION

Se dió cuenta de que el empleado Galbarra de Rocha, que había dispuesto de la suma de 826 pesos, la ha repuesto. De todos modos se sometió a la justicia, porque el delito de peculado existe igual aunque el hecho de restituir el dinero disminuye la pena en dos grados.

MOVIMIENTO POLITICO

LOS BATLLISTAS

Comité Ejecutivo Departamental — Ayer se reunieron los miembros de este Comité a fin de considerar asuntos de importancia partidaria. Aún permanece aplazada la elección de delegados ante la Comisión Nacional, por no haberse expedido todavía la Convención del partido, consultada al respecto.

El colegiado integral — El órgano oficial de propaganda batllista dedica un editorial al comentario de ciertas apreciaciones desfavorables hechas por un diario de la mañana acerca de la citada fórmula de gobierno que el batllismo, ha incorporado últimamente al Programa de su partido, como continuación mas perfecta del Colegiado actual.

En Florida — Falleció en aquella ciudad el concejal batllista doctor Ursino Barreiro. Los batllistas de aquel lugar se proponen realizar varios actos en memoria del correligionario extinto, quien además fué un ciudadano virtuoso. Como Concejal realizó en aquella ciudad, considerables progresos edilicios.

El Comité Ejecutivo del Partido ha enviado al doctor E. Buero su representante parlamentario, una nota de reconocimiento de la destacada labor legislativa de este diputado.

LOS NACIONALISTAS

La Convención Nacionalista — Reunióse anoche esta importante autoridad nacionalista, reanudando sus sesiones con el propósito de continuar el estudio de los problemas de actualidad partidaria.

Figuraba, en primer término, las proyectadas reformas a la Carta Orgánica del Partido, cuya parte final contiene temas de sumo interés para la colectividad. Presidió el acto el doctor Luciano Macedo y actuaron en la secretaría los señores: Carlos M. Urioste y Carlos M. Ibarlucea.

Club "Juan Cabatat", de la 8.a sección — Esta entidad partidaria efectuó la elección de su comisión directiva, cuyos cargos recayeron en los siguientes ciudadanos, pertenecientes a la lista "Unión y disciplina": Presidente, R. J. Dobal; vice, Alejo Speranza; secretarios, E. J. Pérez y Nob Prioli; tesorero, Vicente Abeleyra; pro, Bernardo Tapie, vocales, Américo Barcos, J. Schiaffino, Miguel Cures, Ramón Urrutti y Basilio Banchieri.

En Río Negro — Los nacionalistas radicales del departamento de Río Negro se preparan en forma de desplegar intensas actividades en el próximo período de inscripción. Noticias recientemente llegadas anuncian la aparición de un periódico que defenderá los intereses de la colectividad nacionalista radical y que se denomina: "El Radical".

LOS SOCIALISTAS

"Germinal" — Ayer apareció el número 28 de esta publicidad socialista. En el editorial, que pertenece al doctor Frugoni, trata acerca del problema del boycott contra algunas empresas comerciales. Y justifica este procedimiento defensivo de los sindicatos obreros. Dice que en todas partes del mundo el boycott se ejerce como una actividad propia de los conflictos económicos modernos y afirma su carácter combativo en el terreno de la legalidad a idéntico título que la huelga. Afirma mas adelante que la huelga y el boycott no son sino reacciones contra una opresión económica que las leyes consagran y que para perpetuarse emplea procedimientos de imposición verdaderamente extorsivos. Son, por otra parte, derechos colectivos, gremiales, entroncados con derechos individuales inherentes a la personalidad del hombre libre y del ciudadano moderno. Que el acto de negarse al trabajo y hacer propaganda para que otros se nieguen, no configura delito alguno en los países donde la vida contemporánea con sus necesidades específicas y su espíritu renovador, ha abierto en las normas jurídicas plaza holgada a los movimientos naturales de las masas productoras en sus relaciones civiles con los dueños de las grandes fuentes de toda la riqueza social.

Y luego de aducir otras consideraciones de orden práctico, probando la legalidad del boycott, con ese brillante espíritu de lógica que caracteriza al editorialista, — termina diciendo, que no es conveniente el abuso de la práctica obrera defendida; que su empleo ha de ser prudente y meditado, pues la oportunidad de su utilización decide su eficacia. Y prueba éstas aserciones extensamente. Asimismo señala como perniciosa la medida optada en ciertos casos, de levantar aquellas decisiones de carácter gremial y decretar la cesación del conflicto mediante compensaciones en dinero, porque esto suele prestarse a interpretaciones desprestigiantes y equívocas sin decir, que el caso actual, pertenezca a las censuras apuntadas.

Comité Electoral Central — Este Comité cita a sus miembros y a los delegados de los centros que lo integran para la reunión que efectuará el sábado 3 del corriente.

Centro S. de la 6.a y 7.a secciones — Hoy celebrarán sesión los afiliados de este centro socialista para tratar el ingreso de nuevos afiliados e integración del Comité Administrativo por renuncia de un miembro.

LOS RIVERISTAS

En Treinta y Tres — La Comisión Departamental Riverista de aquel lugar ha dirigido una advertencia, especie de proclama exhortiva, a los correligionarios del departamento incitándolos a mantenerse firmes en sus puestos de lucha, defendiendo los principios del riverismo, en vista de ciertos rumores provenientes de las otras fracciones partidarias tendientes a desmoralizar el espíritu del partido Riverista.

Club de la 12.a sección — Esta laboriosa entidad seccional riverista, efectuó el cambio de sus autoridades directivas, proponiéndose desplegar una amplia acción de propaganda electoral. Se eligieron las Comisiones: Directiva, de Tesoro y de Propaganda. El doctor Carlos de Tezanos fué elegido presidente de la comisión directiva por unanimidad, dadas sus relevantes condiciones ciudadanas. Dicha comisión quedó constituída en la siguiente forma:

Presidente, Carlos de Tezanos; 1er vice, Américo Valente; 2o vice, Carlos Chirif; 3er vice, Antonio Rivara; 4o vice, José Pedro Chipite; secretario general, Enrique Salgado; id de actas, Conrado Crocce; id de prensa, Fermín Arisco; id de redacción, Eduardo R. Luppi; tesorero, Norberto Stuart; pro id. Luis Argamon; bibliotecario, Antonio Mita; abanderado, José Invernizzi; vocales: Francisco Fernández Peláez, Oscar Tabarez, Rafael Cocoli, Gervasio Reyes, Victorio Cámpora, Oscar Alario, Luis Palermo, Romeo Reyes, R. Scolpini, Benito Argone.

LOS RADICALES

Comisión Departamental — En la última reunión de esta alta autoridad colorada radical se trataron importantes asuntos partidarios. Se aprobó la designación de Mesa en la seccional 18.a y luego se pasó a considerar lo referente a la gran conferencia radical que se efectuará el 10 del corriente en los salones de la Sociedad Francesa. Los oradores oficiales designados para el acto, son los doctores José Espalter y Justino Jiménez de Aréchaga.

Actividad seccional — Los comités seccionales radicales secundan la labor de la Departamental en lo que se refiere a la conferencia del 10 de Diciembre. Y al efecto, sus comisiones se reunen casi diariamente figurando en la orden del día el acto de propaganda citado. Ademas, las entidades publican en su órgano de propaganda, proclamas exhortivas, con el objeto de invitar a sus correligionarios al cumplimiento de los deberes cívicos de la inscripción.

LOS VIAJES A BUENOS AIRES

Aceptación de la propuesta Puyol--Precios de los pasajes

Por fin ayer, en la reunión celebrada por el Concejo de Administración Departamental, quedó solucionado el asunto de las propuestas para los viajes a Buenos Aires cuya, iniciativa, justo es consignarlo, correspondió al armador Carlos Pujol, representado por el Sr. Vidal, persona altamente conceptuada en los círculos navieros. El asunto por su propia importancia que diremos trascendental, ya que envuelve valiosos intereses de índole general, dió motivo a largas y complicadas tramitaciones, pues es sabido que a raíz de la mencionada iniciativa surgió de su apática actitud el grupo de las Empresas monopolizadoras del tráfico marítimo rioplatense, proponiendo a su vez rebajas en los precios de los pasajes.

Momento hubo, anteayer, que parecía todo resuelto a favor del grupo de Empresas aludidas que encabezan los señores Mihanovich, Dodero y Delfino. El rechazo, sin embargo de condiciones "sine qua non" impuestas por el Concejo de Administración Departamental motivó que se dieran por terminadas las gestiones con esas Empresas, quedando consiguientemente, en pie, la del Sr. Pujol.

Previo un último cambio de ideas con el Sr. Vidal realizado por los concejales en sesión de ayer quedó finiquitado el asunto aceptándose definitivamente su propuesta.

Las condiciones primordiales del contrato a subscribirse son las siguientes:

El vapor "Río Uruguay" realizará seis viajes semanales, a partir del 1o. de Enero saliendo los martes, jueves y sábados de Buenos Aires; y los Miércoles, Viernes y Domingos, de Montevideo. Esto, sin perjuicio de efectuar algunos viajes extraordinarios diurnos entre ambas orillas o a Punta del Este, si las circunstancias lo exigieran.

La tarifa de pasajes a cobrarse, será como sigue:

Pasajes simples de Buenos Aires a Montevideo, $ 13.00 m|n. argentina, en 1a. clase.

En 2a. clase, $ 7.50.

Pasajes de ida y vuelta, de B. Aires a Montevideo, $ 26.00 m|n. argentina en 1a. clase.

En 2a. clase $ 13.00.

Pasajes simples, de Montevideo a Buenos Aires, $ 6.20 oro en 1a. clase.

En 2a. clase, $ 3.10.

Pasajes de ida y vuelta, de Montevideo a Buenos Aires pesos 10.70 en 1a. clase.

En 2a. clase, $ 5.35.

El contrato es por tres meses o sea a contar desde el 1o. de Enero al 31 de Marzo próximos.

El Sr. Pujol ha prometido por lo demás, hacer todo lo posible para iniciar los servicios del "Río Uruguay" el 24 del corriente, víspera de Navidad. El Concejo garantiza a la Empresa Pujol $ 25.000 oro mensuales.

La Empresa Pujol por su parte, depositará en el Banco de la República la cantidad de 34 mil pesos oro como garantía de su propuesta. Se compromete, además, a transportar artículos de consumo por cuenta del Municipio, destinados a Ferias francas, con un 50 o|o de rebaja. Concedera también, tres tarjetas de libre tránsito en el "Río Uruguay" a favor de empleados municipales y tres a favor del personal de la Empresa, los cuales pasajes, se deducirán claro está del promedio que debe cubrirse a los efectos de la garantía.

El contrato que mencionamos en sus bases primordiales podrá ser prorrogado siempre que se esté de acuerdo entre ambas partes con la rebaja de la garantía mensual que ofrezca el Concejo. Este se reserva así mismo, el derecho exclusivo de establecer la rebaja de pasajes que crea conveniente.

Contará, pues, el pueblo en breve, merced a las acertadas

EL SIGLO

TARIFA DE SUSCRIPCIONES

Capital e Interior

Por un mes	$	1.00
" 3 meses	"	3.00
" 6 "	"	5.00
" 12 "	"	10.00
Ejemplar del día	"	0.04
Atrasado del mes	"	0.20

Argentina, Chile, Paraguay, Perú, Ecuador, Bolivia y Colombia

Por 3 meses	$	3.00
" 6 "	"	6.50
" 12 "	"	10.00

Brasil, Méjico, Europa y Norte América

Por 3 meses	$	4.50
" 6 "	"	8.50
" 12 "	"	16.00

EL SIGLO será enviado directamente a toda persona que lo solicitara, siempre que acompañe adelantado, el importe de la suscripción, de acuerdo con la tarifa que corresponde.

El importe de las suscripciones puede ser enviado por las Sucursales del Banco de la República por giro o en estampillas de Correo.

Toda correspondencia debe ser dirigida a la Administración.

El Administrador.

Agentes de avisos en Europa — L. Mayence y Cía., 8, Rue Tronchet 9, París.

Agente y corresponsal especial en Londres — South American Press Ltd. 101 Fleet Street, London E. E. 4

Agente en Norte América — The S. C. Beckwith Special Agency, World Building, Nueva York.

gestiones del Gobierno Departamental, con grandes facilidades para trasladarse a la vecina orilla, terminándose así, felizmente, la caprichosa imposición de los excesivos precios que han venido constituyendo, desde hace varios años el mayor impedimento para el intercambio de pasajeros entre ambas capitales rioplatenses.

MILITARES

JUSTICIA MILITAR

La justicia ha condenado a tres años de penitenciaría al soldado Juan Cándido Silvairo, acusado de insubordinación con amenazas a mano armada contra un sargento.

SOLDADO AHOGADO

En momentos en que se bañaba en el Arapey el soldado del 6.o de caballería Víctor Aguiar, pereció ahogado.

MANIOBRAS MILITARES

Ha regresado al Durazno la fuerza de caballería del regimiento N.o 2 que había salido para el campo de maniobras a fin de hacer prácticas militares.

En la Legación de Francia

ENTREGA DE LA CONDECORACION AL DOCTOR CASTILLO

Ayer de tarde, en la legación de Francia, el ministro francés M. Bondet, hizo entrega al Dr. Edmundo Castillo pro-secretario de la Presidencia de la República de la condecoración que le ha otorgado el Gobierno de ese país.

CAMARA DE SENADORES

LA SESION DE AYER

Venia concedida — La prórroga del Presupuesto General — Rechazo del proyecto de la Cámara — Otros asuntos sancionados.

También sesionó ayer la Cámara de Senadores. Presidió el doctor Espalter.

Abierto el acto, se dió cuenta, entre otros, de los siguientes asuntos entrados:

La Honorable Cámara de Representantes remite con sanción un proyecto de ley, por el que se prorroga hasta el 30 de Noviembre de 1921, el Presupuesto General de Gastos vigente. — A la Comisión de Hacienda.

La Alta Corte de Justicia solicita venia para designar Ministro del Tribunal de Apelaciones de 1.er turno al doctor Wenceslao Regules. — A la Comisión de Legislación.

La Comisión de Hacienda dictamina en el proyecto de ley sobre construcción de puentes. — Repártase.

El Congreso Permanente de Fomento del Departamento de Colonia, solicita que, al tratarse el proyecto de ley que exonera adicionales al fuel-oil y gas-oil destinado a combustible de motores empleados en trabajos agrícolas, se exonere de dichos derechos al kerosene destinado a fines agrícolas. — A sus antecedentes.

La Presidencia de la Honorable Asamblea General destina a Vuestra Honorabilidad el mensaje del Consejo Nacional de Administración al que acompaña un proyecto de ley, por el que se le autoriza para disponer de rentas generales hasta la suma de pesos 800.00, con el fin de acordar un subsidio a la viuda e hijos de los ex empleados del Ministerio de Obras Públicas, recientemente fallecidos, Carlos Le Bas, Jorge Calvinhac y Lyncoln Barili. — A la Comisión de Hacienda.

VENIA CONCEDIDA

Inmediatamente, por moción del doctor Mendívil, se trató en primer término y en sesión secreta, el pedido de venia formulado por la Alta Corte de Justicia, para designar Ministro del Tribunal de Apelaciones de 1.er turno al doctor Wenceslao Regules. Vueltos a sesión pública, la Mesa informó que se había concedido dicha venia.

EL PROYECTO DE PRORROGA DEL PRESUPUESTO

Por moción del doctor Jiménez de Aréchaga, se trata acto continuo el proyecto de la Cámara de Representantes prorrogando el Presupuesto de Gastos hasta el 30 de Noviembre próximo pasado, al solo efecto de poderse pagar el presupuesto del mes fenecido.

En discusión el asunto, pide la palabra el doctor Jiménez de Aréchaga, quien explica que el proyecto no tiene el valor de un asunto nuevo, sino que es el resultado de lo resuelto por ambas Cámaras, respecto a la prórroga del presupuesto. A su juicio, dentro de las prescripciones constitucionales, la Cámara debió aceptar la enmienda del Senado o mantenerse en su actitud. Se ha valido, en cambio, de un subterfugio, mandando a Comisión el primitivo proyecto y sancionando otro. Juzga que este no es un procedimiento de nuestro sistema parlamentario. Cree que el Senado no debe aceptarlo, porque fuera del procedimiento anticonstitucional empleado, la Cámara no debe valerse de aquel para obligar a los senadores a sancionar lo que ella quiere. Afirma, que lo que pretende la otra Cámara, de ellos, es legalizar una situación ilegal.

Por otra parte, iniciado ya el mes, no se remedia nada con la aprobación del proyecto, porque el Poder Ejecutivo ha contraído nuevos compromisos bajo una situación falsa.

Cree, pues, que no hay más que dos soluciones: o no considerar el nuevo proyecto o rechazarlo. Sigue diciendo que ya es tiempo que se de término a esta lucha de amor propio. Termina mocionando para que se rechace el proyecto.

Habla el doctor Martínez, para decir que el proyecto de la Cámara resuelve, poco, pero resuelve lo esencial; el pago de los sueldos de Noviembre. Tiene, pues, la ventaja de que no interrumpe los pagos de Tesorería. Por lo tanto, produce benéficos efectos. Considera que en atención a la causa invocada, debía aprobarse por el Senado o de lo contrario extenderse la prórroga, porque debe hacerse el bien cuando se puede en materia económica.

Por lo demás, opina el doctor Martínez, que por parte de la Cámara no hay la intención de lesionar los derechos del Senado ni coartar la libertad del mismo.

Como ya otras veces lo ha sostenido, cree que cualquiera de las dos Cámaras puede tomar iniciativas propias, aun dejando de lado los proyectos que provengan de unas y otras.

Observa que el Senado tomaría una actitud demasiado adusta, sino agresiva, rechazando el proyecto, que en resumidas cuentas algo remedia. Por esto votará el proyecto, sin perjuicio de votar también, luego, la regularización de esta situación.

Como el doctor Aréchaga insistiera en sus manifestaciones, el doctor Martínez dijo que todo lo ocurrido no era más que lo que él predijo cuando se devolvió el proyecto modificado.

Contestó el doctor Aréchaga que es hora ya de que la Cámara se acostumbre a sancionar también leyes con apremios del momento y no que estas soluciones deban ser siempre tomadas por el Senado.

El doctor Naruncio se extiende después en algunas consideraciones y termina proponiendo que la prórroga se extienda hasta el 31 de Diciembre.

Clausurado el debate, se pone a votación el proyecto, y resulta rechazado en la discusión general.

AMPLIACION DE UN RUBRO

Prosigue la sesión con la discusión del proyecto que modifica el rubro de "Asignación para clases" de la Escuela Naval. El doctor Martínez expresó su contrariedad por tener que dejar explicado su voto negativo en el informe, debido a las razones de índole financiera que ya ha tenido oportunidad de dar a conocer. En otra oportunidad, con mayores recursos, hubiera votado complacido. El proyecto queda después sancionado. Se comunicará a la otra Cámara.

CARCEL Y JEFATURA DE MINAS

Sin observaciones se sancionó el proyecto que autoriza la inversión de $ 45.907.69 en la construccin de la Cárcel y reparación del edificio de la Jefatura de Minas.

IMPORTACION DE VIDRIOS

También se sancionó sin discusión el proyecto que rebaja los derechos a la importación de vidrios destinados a las construcciones. Vuelve a la Cámara.

BECAS ARTISTICAS

Se discutía el proyecto sobre creación de dos becas de perfeccionamiento artístico, cuando sonó la hora reglamentaria, levantándose la sesión.

CAMARA DE DIPUTADOS

SESION DE AYER

Los desocupados del Cerro. — La interpelación sobre la Colonia San Javier. — Prosigue el debate.

Volvió a reunirse ayer la Cámara de Representantes, presidida por el doctor José F. Arias.

En primer término, se dió cuenta entre otros, de los siguientes asuntos entrados:

La Presidencia de la Honorable Asamblea General destina a la Honorable Cámara los siguientes asuntos:

Construcción de un edificio para sede de la Caja de Jubilaciones y Pensiones de Empleados y Obreros de Servicios Públicos.— A la Comisión de Fomento.

—Construcción de un puente sobre el Paso de Polanco del río Yi. — A la misma Comisión.

—Derogación de los artículos 7.o, 8.o y 9.o de la ley de Octubre 15 de 1918 que creó la carrera diplomático. — A la Comisión de Asuntos Internacionales y diplomáticos.

—La Honorable Cámara de Senadores remite sancionado un proyecto de ley por el que se modifica la de 31 de Diciembre de 1908, que creó los Consejos Directivos de Varias Facultades.— A la Comisión de Instrucción Pública.

—El señor Ministro de Relaciones Exteriores remite los informes solicitados por el señor representante don Benjamín Pereira Bustamante, respecto a las denuncias aparecidas en el diario "El País" referente a la frontera Norte. — A sus antecedentes que se pondrán a disposición del señor representante que solicitó los informes.

—El señor Ministro de Industrias remite los informes solicitados por el señor representante don Rogelio V. Mendiondo sobre la posibilidad de gestionar en el extranjero la colocación de carnes y demás productos de frigoríficos y saladeros. — A sus antecedentes que se pondrán a disposición del señor representante que solicitó los informes.

—Un núcleo de agricultores de la Colonia "San Javier" presentan una exposición desvirtuando los cargos formulados contra la administración de dicha Colonia. — A sus antecedentes.

—Proyecto presentado — Del señor representante, doctor Mateo Legnani sobre monopolio de drogas por el Estado. — A la Comisión de Legislación.

JUBILACION DE PERIODISTAS

Después de algunas mociones de preferencia el señor Pereyra Bustamante pronunció breves palabras encareciendo a la Cámara el pronto despacho del proyecto sobre jubilación de periodistas.

LA DESOCUPACION EN EL CERRO

De acuerdo con una moción del doctor Rodríguez Larreta (A.), se considera sobre tablas el proyecto que destina 50.000 pesos para diversas obras a realizarse en la jurisdicción del Cerro, a fin de remediar la afligente situación de los obreros que allí se hallan sin trabajo. Esa cantidad será tomada del excedente que produzca el impuesto para pensiones a la vejez. Por el mismo proyecto, se faculta al Consejo Nacional de Administración para disponer la mejor forma de emplear esos fondos.

El señor Perotti declaró que votaría afirmativamente el proyecto, pero, dejando constancia de que sería conveniente buscar solución permanente para la situación en que se hallan los trabajadores a quienes se quiere favorecer, y esa solución podría encontrarse en la indicación de grandes obras públicas.

El proyecto fué aprobado en general y particular. Pasa al Senado.

LO DE LA COLONIA SAN JAVIER

De inmediato pasó la Cámara a ocuparse de la interpelación al

Señor Ros (G.) — Después de la confesión de Lubkow, de que la carta es suya, no hay para que insistir.

El Ministro reanudó, después, su exposición, dando lectura a una carta del doctor Salagués Lasso en la que este jurisconsulto, respondiendo a una consulta del Secretario de Estado que tenía la palabra, dice que en la carta de Lubkow a que se ha hecho referencia tantas veces, no se halla la confesión de un delito previsto por las leyes y por tanto, ese documento no puede servir como cabeza de proceso.

Señor Ramírez — Esa carta encierra un insulto para el país, y por eso se ha llamado sobre ella la atención del señor Ministro. Bien sabido es, que hay delitos que no prevee el Código.

Señor Ros (G.) — Conocía la opinión del doctor Irureta Goyena, sobre esa carta, que es la misma que le atribuye el doctor Sayagués Lasso al citarlo. Yo no he pedido al Ministro, que someta a juicio, a Lubkow, por esa carta, sino por los actos inmorales de este sujeto.

Pasó el doctor Caviglia, a hacer historia detallada de la Colonia San Javier desde el momento en que, a raíz de ser designado para el desempeño de la cartera de Industrias, tuvo que ocuparse de Lubkow y de sus rusos, y nombrar una comisión encargada de investigar el fundamento de denuncias hechas contra ellos en la Cámara y en la prensa.

Hablaba, más adelante, de la higiene personal entre los súbditos de Lubkow, procurando desvirtuar las afirmaciones hechas anteriormente respecto a su extremado desaseo, cuando lo interrumpió el señor Ros, recordándole que hace poco se desarrolló en Paysandú una epidemia de sarna, importada allí precisamente por esa gente. Esto dió lugar a un extenso dialogado en el que tomaron parte varios legisladores.

Después siguió el Ministro historiando la interpelación anterior sobre cosas de la colonia y la visita del ingeniero Yednikow a San Javier. Con este motivo citó las medidas que en aquel entonces tomara el Ministerio a su cargo, frente a las denuncias hechas en Cámara y en la prensa y a las que formulara el ingeniero Yodnikow y pasó, en seguida a ocuparse de la faz política, de la interpelación.

A su juicio, esa faz consiste en que los acreedores apuran a los colonos, al punto de que la colonia está día a día amenazada de desaparecer. Cree, por esto, necesario mandar una Comisión interventora.

Señor Ramírez — Pero Lubkow ya rechazó esa Comisión.

Señor Ministro — Ahora tendrá que aceptarla, porque los últimos créditos se le han concedido a la colonia con la condición de que intervenga una Comisión de la índole indicada.

Siguió diciendo que el Consejo Nacional de Administración no puede hacer más de lo que hace y quién puede hacerlo es el Parlamento. Por esto, se permitía aconsejar, agregó, que la Comisión de Agricultura se trasladara a la Colonia San Javier y levantara una información.

Concedida la palabra al doctor Legnani, dijo este legislador, que iba a aprovechar la circunstancia para agregar un dato más, que indudablemente sería muy útil para la solución del problema, y de paso cumpliría un compromiso contraído con el Comité Argentino y Uruguayo, de la Liga Abolicionista Internacional, compromiso que no había podido cumplir cuando el Congreso Médico.

Se refirió a los fines que trata de realizar dicha Liga, rendimiendo a la mujer perdida que constituye un verdadero oprobio de nuestra civilización, al mismo tiempo que efectuando la verdadera profilaxis de las enfermedades venéreas.

diciendo que defendería al partido colorado, al que se le acusa de valerse de los votos de los rusos.

Señor Ros (G.) — Al partido radical. No envuelva a los demás grupos colorados, que no tienen nada que ver.

Señor Ramírez — Miren como se ríen los otros...

Según el señor Amighetti, en el año 1918 los rusos se dispusieron a intervenir en la elección de senador por Río Negro, sacando, con este motivo, cartas de ciudadanía, como testimonio de gratitud al país que los albergaba. Leyó, sobre esto, una carta de Lubkow, en que se corroboran sus afirmaciones.

Luego observó que en la expedición de esas cartas de ciudadanía intervino el Fiscal doctor Pereyra Núñez.

Señor Ros (G.) — Y lo sacaron por la rigidez con que cumplía su misión, trasladándolo a Artigas.

Siguió, después, el señor Amighetti, diciendo que, aceptando que fueran ciertos los términos de la carta de Lubkow, presentada por el señor Ros, y que se refiere a las concesiones que se le acordarían en cambio de sus votos, el hecho de que no les hayan otorgado algunas de ellas, demuestra que no existió tal ofrecimiento.

Refirió, en seguida, a la compra proyectada por Lubkow, del campo Nuevo Paysandú, dando a conocer el plan del nombrado, consistente en que el Banco Hipotecario, escriturara en chacras ese campo, a cuarenta colonos, cosa que no pudo realizarse pues, el Banco halló dificultades para ello.

A esta altura se interrumpió la sesión, para dar lectura a una nota enviada por el Senado, anunciando el rechazo del proyecto sobre prórroga del Presupuesto General hasta el 30 de Noviembre.

Varios diputados nacionalistas: Traslado a los empleados públicos!

Reanudado su discurso por el señor Amighetti, volvió el orador a referirse a la intervención del señor Antonio Pons en el asunto. Leyó cartas de este ciudadano, dirigida a Lubkow, en las que le pide neutralidad en la lucha electoral, refiriéndose a la vez, a préstamos a la colonia.

Esto dió lugar a un largo dialogado.

Terminó el señor Amighetti, diciendo que votaría la indicación del Ministro en el sentido de que el Parlamento envíe a San Javier una Comisión investigadora, que el orador desea resulte todo lo más severa que pueda imaginarse.

Al dejar la palabra el señor Amighetti, por moción del señor Vicente y Ferrés resolvió continuar el debate en la sesión del martes.

Con esto se dió por terminado el acto.

LABOR DE COMISIONES

Fomento

Bajo la presidencia del señor Gómez y con asistencia de los señores Ros (F. J.), Berro (E.), Ramasso y Pedragosa Sierra, se reunió ayer esta Comisión de la Cámara de Representantes.

Resolvió pasar a estudio del señor Pedragosa Sierra, todos los proyectos sobre construcción de un ferrocarril desde la Estación La Lata a Nueva Palmira, Carmelo, etc.

El señor Ros fué encargado de estudiar el proyecto del señor Rodríguez Grolero, referente a estudios en la región minera del Departamento de Rivera.

Para la próxima sesión que la Comisión celebre, serán invitados a concurrir el Ministro de Obras Públicas y el Presidente del Directorio del Ferrocarril y Tranvía del Norte, a fin de comenzar los estudios sobre la electrificación de esas líneas.

SESIONES DE HOY

Hoy vuelven a reunirse ambas Cámaras por separado y en Asamblea General.

ASUNTOS REPARTIDOS

Ayer fueron distribuídos a estudio de los diputados, los repartidos conteniendo los antecedentes de los proyectos sobre Presupuesto de la Jefatura de Maldonado, construcción de cuatro puentes y complemento de la cantidad destinada a la construcción del edificio para el Instituto N. de Niñas sordo-mudas.

CONFERENCIAS

LA ULTIMA DEL CURSO DE LA "DANTE"

Será clausurado esta noche el segundo curso de literatura italiana, instituído por la "Dante Alighieri".

El conferenciante señor Testena, hablará sobre el tema siguiente:

Poetas uruguayos; los que surgen y los que se pierden.

La conferencia tendrá lugar en el Ateneo, a las 9 p. m.

NOTICIAS MUNICIPALES

CONCEJO DE A. DEPARTAMENTAL

LOS PASAJES A BUENOS AIRES

Noticiamos ayer la resolución del Concejo de A. Departamental de desechar definitivamente la propuesta de las Empresas Mihanovich, Dodero, Delfino, para el establecimiento de precios de pasajes en sus vapores de la carrera a Buenos Aires por no ajustarse a las condiciones que se les exigiera. Como consecuencia de este desechamiento y en virtud de que el señor Carlos Pujol ha mantenido su propuesta para el servicio de navegación aludida en el vapor "Río Uruguay", el Concejo resolvió reunirse, ayer en Comisión General, a objeto de concretar la fórmula del contrato respectivo, citando para el efecto, al señor Vidal, representante del armador Carlos Pujol.

De lo resuelto, damos amplios detalles en crónica separada.

VELOCIPEDOS EN LAS PLAYAS

El señor Lorenzo Calero se ha presentado por escrito al Concejo solicitando permiso para establecer un servicio de velocípedos, destinados a recreo de los niños en las playas y parques públicos.

PIDIENDO ADOQUINADO

La Administración de Limpieza y Transportes, ha pasado una nota al Concejo haciendo resaltar la conveniencia de que se proceda a substituir el afirmado de cuña por pavimento de adoquines, en las calles Cuareim, Yí y Ejido, desde Maldonado a Gonzalo Ramírez, en virtud de ser paraje obligado de los vehículos que se dirigen a la Usina Incineradora de Basuras y a la sede de aquel establecimiento.

LA TEMPORADA EN CARRASCO

El 8 del corriente será inaugurada la temporada balnearia en el Hotel Casino de Carrasco. Con este motivo la Comisión de Hoteles y Casinos, dependiente del Concejo de A. Departamental, ha resuelto realizar una fiesta que denomina de las Flores y que confía obtendrá un gran éxito.

UN NUEVO PARQUE

La Escuela Veterinaria ha solicitado del Concejo que se sirva disponer la construcción de una vereda en el lugar que ocupan los jardines de ese establecimiento, destinados a la formación de un nuevo Parque público. También solicita que se le dote del alumbrado eléctrico correspondiente, para el que podría utilizarse, dice, las columnas que fueron retiradas de la Plaza Independencia. Todo esto se solicita como complemento de las obras que allí se realizan.

LOS CUEROS DE LOS ANIMALES QUE FAENA EL CONCEJO DEPARTAMENTAL

El día 30 de Noviembre fueron tomadas en consideración las ofertas por los cueros de los animales que faena el Concejo Departamental, presentada por los señores Segades Castro y Cía., Juan Restelli e Hijos, y Lanza y Cía., aceptándose la de los señores Juan Restelli e Hijos, que abonarán por todo el mes de Diciembre los siguientes precios: Cueros de novillo (macho), $ 9.40; Cueros de vaca (hembra), $ 8.30; de lanar con lana, $ 0.90 y esquilado $ 0.30; todos por pieza.

ASAMBLEA R. DEPARTAMENTAL

Homenaje al Sr. Gómez Cibils

Con motivo del fallecimiento del señor Francisco Gómez Cibils, primer Vicepresidente de la A. Representativa, anoche esta Corporación suspendió la sesión que estaba anunciada. El acto se limitó a dar cuenta, por parte de la mesa, de los honores decretados por las autoridades municipales, a la memoria del extinto, y que son los siguientes:

Suspender el funcionamiento de las Oficinas del Concejo y de la Asamblea, durante los días de ayer y hoy.

Izar la bandera a media asta sobre el edificio sede del Concejo Departamental.

Velar el cadáver del señor Gómez Cibils, en la misma Casa Municipal.

Enviar una corona, para ser depositada sobre la tumba del señor Gómez Cibils.

Designar un orador para que lleve la palabra de la Asamblea, al acto del sepelio.

Estos honores fueron aprobados por unanimidad. Inmediatamente, a moción de la presidencia, la Asamblea se puso de pie, en homenaje al extinto, y varios diputados fundaron brevemente sus respectivos votos a favor del homenaje.

Después de proceder a la designación del orador para el sepelio, que recayó en la persona del presidente, señor Guillermo Otero, se dió por terminado el acto.

Turbitina Vegetal

de JUAN CAFFONE

Gran depurativo y regenerador de la sangre. Venta en todas las Droguerías y Farmacias.—

Depositarios:

ROCH, CAPDEVILLE & Cía.

Calle Cerrito 518 al 524.

MONTEVIDEO

112.rot. dic. 2.6.9.13.16.20.23. 27.30.

DIPLOMATICAS

AUDIENCIA SEMANAL

A la realizada en la mañana de ayer en Relaciones Exteriores no concurrieron más que el Ministro plenipotenciario del Brasil señor Luis Guimaraes, y el ministro plenipotenciario de la República Argentina, doctor Carlos de Estrada, quienes conferenciaron con el Ministro de Relaciones Exteriores, doctor Juan Antonio Buero, sobre diversos asuntos.

RATIFICACION DE UNA CONVENCION

El Enviado Extraordinario y Ministro Plenipotenciario de Brasil señor Luis Guimaraes, depositó ayer, en Relaciones Exteriores, el documento de ratificación, por parte del Brasil, de la Convención Internacional de Policía Veterinaria celebrada en 1912 entre el Uruguay, Argentina, Brasil, Chile y Paraguay, y suscrita, en nuestra Capital, el 8 de Mayo del referido año.

De este depósito se labró el acta respectiva, que suscribieron el Ministro de Relaciones Exteriores doctor Juan A. Buero, y el referido plenipotenciario.

La cancillería notificará inmediatamente de este acto a los demás países signatarios.

Esta Convención no había sido ratificada, antes de ahora, nada más que por el Uruguay, que procedió a esta ratificación el 16 de Diciembre de 1912 o sea nueve años atrás.

La ratificación brasileña reduce a tres el número de los estados signatarios que no han perfeccionado aún el pacto suscripto y son Argentina, Chile y Paraguay.

EL MINISTRO DEL JAPON

Hoy llegará a Montevideo, con el objeto de presentar sus credenciales al Presidente de la República, el señor Takashi Nakamura, enviado extraordinario y ministro plenipotenciario de S. M. el Emperador del Japón en el Uruguay.

El señor Nakamura viene acompañado por el secretario de la legación a su cargo, señor Kinta Arai.

Ya ha reservado alojamiento en el Parque Hotel.

SE CASA Ud
ESTE AÑO
?
COMPRE SUS MUEBLES
EN LA CASA
WAKSMAN
823 SORIANO 823

Viejo e insípido
Nuevo y elegante
Como la mariposa de la crisálida —

NOCHE BUENA de los CIEGOS

Padres felices, Niños Videntes acordaos de los Niños Ciegos

Se reciben donativos en Casa de la Señora Secretaria Sarandí 442

500-dc.24.

Liga Uruguaya contra la Tuberculosis

Iniciación de la gran colecta

INICIANDO LA COLECTA

De acuerdo con lo que se había combinado, ayer a las 8 de la mañana, las distintas comisiones seccionales, iniciaron su labor, habiendo designado comisiones para cada radio. En consecuencia, la colecta en la vía pública, que obligaba a contribuir más veces y ante distintas comisiones, ha quedado suprimida.

DELEGACION ESPECIAL

A las comisiones organizadas ya en las distintas secciones, falta agregar la delegación especial de bancos y Casa de Gobierno, compuesta de las señoras Teresa Santos de Bosch, Presidenta; Lola Montaner de García, Tesorera y Ernestina M. R. de Narvaja, Secretaria.

ENTREGA DE FONDOS

Se ha dispuesto el horario de 10 a 12, y de 2 a 6 de la tarde, para la entrega de fondos en la "Liga". Los fondos serán recibidos por los siguientes cajeros: Omar Rossi, del Banco Popular del Uruguay; Carlos Pintos Valdés, del Banco Italo Belga; Eduardo Martínez, del Banco Francés Supervielle y Cía. Alfredo Mario Ferreiro, del Banco Hipotecario; Américo Bazan, del National City Bank of New York; Julio Pons, del Banco Territorial del Uruguay; Pedro Bértola, del Banco Español del Río de la Plata; Nicolás Libonati, del Banco Alemán Transatlántico.

LA SECCIONAL 3.a

La 3a. Comisión Seccional que preside la señora Juana González B. de Tabarez, ha quedado constituida con las siguientes señoras y señoritas: Judit Esther Rocatagliata, Stas. de Aguirre González, Ana María Montaldo de Ticcornia, Orfilia Muró, Fermina Z. de Grauert, L. I. de Zeballos, Felicia Z. de Barbat, L. de Hamilton, Sta. de Hamilton María Fermina J. dos Santos, Leonidas I. de Mérola, María A. Gimena, Eloisa Tebot, Julia S. de Aznarez, María del Cármen Masanés, María Luisa S. de Barbot, Stas. González Lerena, Teresa R. de Susena, Edelmira S. de García, Isabel Almada.

REPARTO DE ALCANCIAS

Aparte de la colecta a domicilio, se han repartido algunas alcancías a instituciones públicas y particulares a fin de que quienes así lo deseen depositen en ella el óbolo para la Liga.

LAS PRIMERAS SUMAS RECAUDADAS

Como decimos más arriba, las comisiones seccionales iniciaron el recorrido de los radios, y algunas de ellas entregaron en la "Liga" las sumas recogidas. Entre los donativos primeros, figuran: Banco Comercial, $ 50; Saturna y Estevana Sanguinetti, $ 50; Banco de la República, $ 200; Banco de Londres y Río de la Plata, $ 50; Banco Español del Río de la Plata, $ 50; Banco Territorial del Uruguay, $ 50; Banco Británico de la A. del Sud, $ 50; Banco Italo-Belga, $ 50; Banco Mercantil, $ 20; Banco London Brazilian, $ 10; Banco Alemán Transatlántico, $ 10; Beneficio del "Biógrato Independencia", de la 7a. sección que preside la señora Adelina B. de Maggiolo, pesos 727.36.

—Se ha constituido una comisión especial de señoritas, presidida por las señoras Juana Naveiro de Milhas, Ernestina M. R. de Narvaja, y Eulalia Rucker de Porro, a fin de realizar una venta de flores en la calle Sarandí, durante los días de la Colecta.

—La Comisión Seccional de Melilla, que preside la señora Isabel Calleriza de Raiz, ha quedado integrada con las siguientes señoras y señoritas: Delia Jaureguiberry Laborda, Herminia Vizcaino, María Delia Pastorino, Paula Reyes, Rosa Vizcaino, Irene Vizcaino, Leoncia Vizcaino, Elvira Sangro, Julia Dujó, Sabina Taborda, Carmen Contino, Lola Lerena, María Chiaravallo, Catalina Chiaravallo, Catalina Pastorino, María Esther Gómez, Pascualina Sufarelli y los niños: Carlos Spoturno Vizcaino, Mirta Raiz Calleriza, María Rosa Jaureguiberry, María Angélica Taborda y Ema Spoturno.

HERNIAS

YO FUI CURADO ... — Esta es la afirmación de todas las personas que padecían hernias después de haber usado el nuevo aparato a resorte acompañado del tratamiento alemán Porta Hnos., afamados especialistas de Montevideo por más de 15 años.

Este nuevo aparato, gracias a largos estudios y a la adaptación de la nueva pelota de suave compresión asegura acto continuo la perfecta contensión de las hernias más rebeldes, las reduce y las hace desaparecer.

Los testimonios de personas aliviadas y curadas que ponemos a disposición de todos, convencen a los más incrédulos.

Deseosos de dar a los enfermos una prueba inmediata de este resultado garantizado, además por escrito los señores Porta Hnos., invitan a todas las personas que padecen de hernias a que vayan hacer el ensayo gratis de sus aparatos en la calle Buenos Aires 404. De 9 a 5 p. m.

Folletos de este tratamiento y de fajas se remiten gratis al interior.

GRAND PRIX PARIS 1905

UNIVERSITARIAS

SECCION DE ENSEÑANZA

Los aprobados

PREPARATORIOS

Historia universal 1er. curso (abogacía): José R. López, Pedro P. Medina, Santiago Muniz Carbajal, Ramiro Pucurull, Guillermo Steward Vargas, Julio S. Tarino, Agustín Vega, Antonio S. González, Alfredo Williman.

Francés (farmacia): Jacinta Muzio, Juan Sarede, Celia Salvarrey, Manuel Viñales.

Mecánica elemental (arquitectura): Alejandro de Malherbe, Enrique Lussich, Mario Abadié Santos.

Mecánica elemental (ingeniería): Beltrán Arbeledhe, Walter Hill, Ricardo Müller, Raúl Martínez, Romeo Ottieri, Carlos Pittamiglio, Ildefonso Pérez, C. Juan Paseyro, Felipe Santiago, José Solaro, Juan C. Traversa, Julián González Guixé.

SECUNDARIA

Física 1er. curso e historia natural 2o. curso: Víctor Soriano, Esteban Spallarosa, Arturo R. Santoro, Vicente Cibils, Sara Gastesi Arboleya, María A. Haria, Carlos Pareja Piñeiro, Alberto Munilla, Juan C. Maza, Raúl Mendy, Enrique M. Mollada, Manuel F. Mazziota, Joaquín Martín, Enrique Morás, José A. Morales, Haydée Nicolazo, José Nande, Carlos E. Olascoaga, Juan Patrone, Osvaldo Parrillo, Carlos Panizza, Hugo Parrillo, Wáshington Pereyra, Juan C. Patetta, Benito Pascale, Elisa Routin, Sara Quartara, Guillermo Raggio, Amador Romano, Alberto Roselli, Isidro de los Santos, Carlos Seuanez Olivera, Juan C. Sanguinetti, Marino B. Souza.

Historial natural 2o. curso: Hugo Mainero Berro, Juan Rocca.

Francés 2o. curso: Carlos A. Casalia, Esteban Cardona, Rafael Capece, Luis A. Castagnola, Gonzalo Bonilla, Pedro Bonilla, Joaquín Almada, Gonzalo Acosta y Lara, Raúl Arduino, José P. Amorelli, Juan C. Abraira, Luis A. Alvariza Ferrer, Luis E. Arzeno, Rubén Bonfiglio, Francisco C. Barbieri, Julio Borelli, Ulises Badano, Juan J. Bellini, Miguel A. Bellini, Cruz Berrio, Guillermo Bonilla, Juan Chiarella Cortessi.

Matemáticas 4o. curso: Américo Alvarez, Raúl Dutra, Manuel Serantes Méndez, Manuel I. Pardías:

Cosmografía: Domingo Ramón.

Matemáticas 4o. curso y cosmografía: Gaspar Giuseffi Fontana, Carlos M. Imaz, Luis Ortiz de Taranco, Raúl A. Piaggio Blanco, Horacio Piccardo Ruano, Alfonso Ramos, Enrique Ruiz Larramendi, Máximo Seré, Francisco Vázquez, Ramón Bermúdez Pose, Carlos César Bardier, Alfredo J. Cardoso, Raúl J. Vila, Alfredo Valdez Olascoaga, Miguel A. Varoli, Oscar Vidal, José María Zunino, Pedro Feccacio, José Restucia, Américo E. Gil, Saldanha T. Mattos, Manuel Magdalena, Juan J. Martínez.

Historia universal 1er. curso e idioma castellano 3o.: Amadeo Ottati, Roberto Olimencia, Claudio Olineri, Arturo Prunell, A. Aristeo Piaggio, Enrique Peláez Banach, Eduardo Pinedo, José C. Posada, Pablo Purriel, Martín do Pazo, Ricardo Pelfort, Dorila Puchet, Hilario Rossini, Enrique Renón, Juan B. Solari, Pedro Spera, Mayo Soto, Segunde Silvera, Carmen Tapia, Matilde Del Valle Lisboa, María L. Vilariño, Eduardo Villaverde, Juan C. Zunín.

Idioma castellano 3er. curso: Amanda Pelfort, Luis Pagliaro, Isabel Sesto, Anatolio Terreros.

Historia universal 1er. curso: Julio A. Rocco, Santos E. Silvera.

EN LA FACULTAD DE ARQUITECTURA

Candidatura del arquitecto Jacobo Vázquez Varela

En la última reunión efectuada en la Sociedad de Arquitectos, se resolvió constituir con todos los adherentes a la candidatura del señor Vázquez Varela para el Decanato de la Facultad, un Comité que ha de dirigir los trabajos en pro de esa candidatura.

Fueron designados por la Asamblea el arquitecto Eugenio P. Baroffio para presidente y los arquitectos José Claudio Williman y Pedro Belloni, Gadea para secretarios del Comité.

En estos días se hará pública la proclamación del candidato, y se llamará a todos los profesionales a prestar su apoyo para el triunfo en las elecciones de los miembros del Consejo, a quienes corresponderá en definitiva la elección del Decano.

Se cuenta ya con las adhesiones de más de la mitad de los profesionales del país, y se espera fundadamente la de muchos otros.

FACULTAD DE INGENIERIA Y RAMAS ANEXAS

Aprobados

Estática Gráfica. — Santiago Michelini, Félix de Medina, Alberto Rodríguez Castro, Arturo Ritz Pita, Emilio Tourm, Raúl Villalba, Licurgo Capelán.

Dibujo de los Ordenes. — Mario E. Peyrot, Eduardi A. Alvarez, Carlos Liprandi, Delfino Froa, Carlos A. Rabassa, Elbio Lúgaro, José Recca, Héctor Fratelli, Ernesto Peluffo, Osvaldo Dematteis, Roque A. Aita, Pedro Ponsetti, Carlos R. Vagh, Garzón, Heracio Ruggia, Godofredo Castrillejo, José R. Fosalba, Juan J. Sarli, Florencio Martínez Buia, Alejandro Crocco, Mario A. Larghero.

Cálculo Infinitesimal. — Julio C. Carvagno, Humberto Bueno, Víctor De Angelis, Juan A. Stella, José E. Gil, Mario Rebuffel.

Dibujo Topográfico. — (Para Ingenieros). — Exequiel Sánchez González, José Bongiovani, Alfredo Levrero, Nicomedes Iguain, R. César Píriz, Carlos Mario Saizar, José Buzzetti, Gustavo R. Amorín, Germán Villar, José L. Santayana, Zelmar Morales, Edda Baez Irigoyen.

Dibujo Topográfico 2.o Curso: José Berreta, Lorenzo Levratto, Celestino Suárez Acevedo, José P. Astigarraga, Pedro O. Machado, José B. López, César J. Carrara, Santiago Arrarte Victoria, Manuel Devincenzi Amaro, Gerardo P. Fernández.

Ingeniería Sanitaria. — Arturo Silva Mestre, Nicolás Rodríguez Luis, Héctor Solasco, Luis Giorgi, Blas Infantozzi, Aladino Amato, Antonio J. Casaró, Gonzalo García Otero, Agustín Parma, Mario Velázquez, José A. Carvallido, Juan P. Molfino, Lorenzo A. Gor.

Ferrocarriles, primer curso: Miguel Petit García de Zúñiga, Vasco Da Gama, Julio Otero, Juan B. Bergarelli, José Matthone Falco, Humberto Castelli, Romualdo Valetti, Marcos Martínez Barricia.

Física Técnica — Juan A. Stella, Alvaro Correa Moreno, Ricardo Villar.

Introducción a las matemáticas Superiores. — Peopasio Machado, Ariel Cabrera, Alejandro Joanicó, Diego R. Aldama, Rogelio Nagull, Juan P. Monar, Alfredo Fleurquín, Ceferino Rodríguez.

Agrimensura Legal. — José Berreta, Lorenzo Levratto, Celestino Suárez Acevedo, Justo Llanes, Pedro M. Ríos, Juan A. Tourreilles, Rogelio Ottoti Ottone, José P. Astigarraga, José B. López, Joaquín V. Campelo, César J. Carrara, Santiago Arrarte Victoria, Julio Baumgatner, Manuel Devincenzi Amaro, Gerardo P. Fernández, Julio Nin Lavalleja.

NOTICIAS GENERALES

FEDERACION COMERCIAL MINORISTA

Nueva reunión

En el local del Centro de Almaceneros Minoristas, hallándose las representaciones de distintos gremios que discuten los estatutos de la Federación Comercial Minorista, sesionaron ayer para tratar algunas enmiendas propuestas en la sesión anterior, las cuales fueron aprobadas después de un detenido cambio de ideas. Presidió el acto, el señor Pedro Pedemonte, habiéndose resuelto hacer un repartido de varios artículos propuestos.

Existe el mayor entusiasmo entre los distintos Centros Minoristas para la iniciación de la Federación, esperando que ello será muy en breve.

El lunes próximo volverán a reunirse.

PROTECTORA DE ANIMALES

La Protectora "General Artigas", recomienda, que se le ponga la esponja mojada al sombrero de los animales, y en los días calurosos se lleve una botella mitad agua y mitad vinagre y con un pincel o esponja, se les refresque los ojos, boca, nariz, etc., es un preservativo contra la fiebre.

El Juez de Paz, del pueblito La Paz, señor Emilio Crubellatti, de acuerdo con la orden de la Alta Corte, ordenó la demolición de un reñidero de gallos, allí existente.

CORRESPONDENCIA MAL DIRIGIDA

Méndez Francisco, Muñoz Cara, Muiñoz José Juan, Muñiz Pilar I. de C., Mantani Alejandro, Marcheli Carolina, Mirada José, Martín Julio, Melano Dolores S., Munche Rosalía E. de, Mazzetti Carlos A., Marabotto Angela, Mosquera Alfredo, Méndez Mario, Manager General The, Maggiora Luiggi, Magallanes Eladio, Menéndez Dilek, Mansino Francisco, Miranda M. M., Molata Iván, Mario Cándido, Millán José, Mercantil Hispano American, Menéndez Aureliano, Maura Manuel, Morales C., Moledo Star de, Malatesta Juan Antonio, Morales Diego, Mussio Antonio, Martínez Pablo, Molina Francisco B., Morales Arrillaga, Mauro Juan B., Martínez Selaverry Julio, Magallanes Eladio, Machado Isidoro, Martínez Martín, Morris W., Martínez Manuel, Menzesa Eduardo.

LAS RIÑAS DE GALLO

Consulta evacuada

La Dirección General de Impuestos Directos, se ha expedido en una consulta relativa a la pertinencia de la Ley de Patentes de Giro de Campaña, de la que correspondía abonar por riñas de gallo, equivalente a $ 2.000.

Manifestó la citada Dirección, que una ley posterior abolió las riñas de gallo, por lo que resulta superfluo mantener esa patente en la Ley de Patentes de Giro.

DENUNCIAS POLICIALES

Una investigación

Se nos informa que el Ministro del Interior dispuso la práctica de una investigación sumaria con motivo de varias denuncias por abuso de autoridad formuladas contra la policía de la Capital.

La investigación será confiada al Fiscal e Inspector General de Policía don Franco Saguira.

LOS TRANSPORTES NACIONALES

Inspección en la Contabilidad

La Inspección General de Hacienda, por intermedio del Inspector Sr. Conrado C. Cornú, ha dispuesto que se practique una inspección amplia en la Contabilidad de los transportes nacionales, surtos en el puerto.

La referida investigación está al terminarse debiendo la Inspección de Hacienda de la misma al Ministerio respectivo. Por su parte, la Comisión de Transportes se halla empeñada en formular un estado demostrativo de los egresos e ingresos de los citados barcos.

MINISTERIO DE RELACIONES EXTERIORES

La Dirección de Servicios

El Secretario del Ministro de Relaciones Exteriores Sr. Alberto Domínguez Cámpora, será nombrado Director de Secciones de ese Ministerio, cargo que se halla vacante por haber sido nombrado el Dr. Fernández Saldaña, que lo desempeñaba Ministro de la República en el Paraguay.

EL INGENIERO PITTAMIGLIO

Regresó del departamento de Cerro Largo el Director de la Inspección de Minas e Industrias ingeniero Juan P. Pittamiglio, que últimamente se había dirigido a dicho departamento con el objeto de conocer el grado de adelanto de los trabajos que realiza la Comisión de Estudios del Terreno Termocarbonífero.

En la extensa gira realizada por el mencionado técnico pudo apreciar debidamente la forma como se ejecutan las perforaciones ubicadas en Bella Vista, Cañada e Isla Zapata, habiendo presentado informes completos a la Comisión de que forma parte.

En breve el ingeniero Pittamiglio se dirigirá al departamento de Minas con el objeto de reconocer una extensa zona de yacimientos minerales.

ESTADO DEL TIEMPO

Informes del Instituto Meteorológico Nacional

DIA 1.o

Las altas presiones atmosféricas se encuentran en la parte Central del Continente y las bajas al Sur.

Agua caída en milímetros de horas 8 del día 30 a 8 horas del día 1.o. Montevideo, 6.60, Fray Bentos, 6.00, y en Punta del Este, garúas.

Temperaturas máximas y mínimas, registradas: al Sur, 21000 y 16050; al S. E., 20000 y 11000; al Este, 26000 y 12000; al N. E., 26000 y 10000; al Norte, 25000 y 11000; al Oeste, 24000 y 15000 y en la parte Central, 25000 y 12000.

Dominan vientos moderados y algo fuertes del Sur al Oeste, en el Río de la Plata, costa del Atlántico, parte Central, Norte y N. E. de la República.

El recorrido total del viento en las últimas 24 horas, ha sido de 1200 kilómetros.

Las aguas del Estuario en la costa Oriental, oscilan alrededor de las altas mareas ordinarias.

POBLACION FLOTANTE

Diciembre 1.o de 1921

SOLIS. — Francisco Martínez, del interior.

GRAND HOTEL. — Rodolfo Roch, Mauricio Lebourg, Rolland Cruz García, de Buenos Aires.

ALHAMBRA. — M. Pikles, de Buenos Aires.

ORIENTAL. — Carlos Quiroga Silva, de Buenos Aires.

MAYO — Atilio Díaz, del interior.

COLON. — Doctor Víctor Alvarez, Lola Rebolla, Andrés López y señora, del interior.

MARCONI. — S. Barazzo, S. Lurdo, del interior.

GLOBO. — Eusebio Arreba y señora, Enrique Burnet, de Buenos Aires.

CAMPIOTTI. — Ramón Bosmastegui, F. Vicente González, Bernardo Gómez, Luis Dufoure, del interior.

MORINI. — Enrique Costa, Salvador Costa, asst. señora de Gutiérrez, del interior.

REGISTRO CIVIL

Matrimonios

Gabriel Cóppola, oriental, 30 años, empleado con María Cecilia Suárez, oriental, 27 años; Juan Carlos Pezzano, oriental, 24 años, pintor con Juana Angela García, oriental, 21 años; Domingo Revello, oriental, 33 años, marmolista con Clara Brazzona, oriental, 25 años; Antonio Gonçalvez Pírez, portugués, 26 años, agricultor con Carolina Filomena Souza, oriental, 32 años; Francisco Escobar, oriental, 29 años, jornalero con Clotilde Rosa Bentancur, oriental, 26 años; Miguel Maciel, oriental, 27 años, jornalero con Antonia Lacoüs, oriental, 29 años.

Defunciones

Rosaura Mateo, oriental, 20 años, soltera, H. Fermín Ferreira.

Jacoba Amalia Cuñat, oriental, 42 años, soltera, Maldonado 1956.

Antonio Marzano, italiano, 54 años, casado, Río Negro 1020.

Rubén Oliva, oriental, 1 año, San Salvador 1834.

Gregorio Paredes, oriental, 66 años, soltero, H. Maciel.

Julio M. Giménez, oriental, 37 años, soltero, H. Militar.

MARVEL
Para conservar siempre hermoso y largo el cabello

GENERALES

VAPOR INGLES HESPERIDES

Llegado el 21 de Noviembre de 1921.

DESCARGO A LANCHAS

Avísase a los señores consignatarios de la carga venida por dicho vapor que, cualquier reclamo por falta de bultos o en el contenido de los cajones deberá ser presentado en nuestra administración antes del 25 de Diciembre de 1921, después de cuya fecha no se atenderá reclamación alguna. — Wilson Sons & Co. Ltd. — AGENTES: Calle Misiones, 1517.

2767-Dic. 2

Intendencia General del Ejército y la Armada

LICITACION No. 29

Llámese a licitación pública por segunda y última vez para la adquisición de los siguientes efectos.

1.000 fundas de loneta blanca No. 12 para colchón tipo reglamentario; 5.000 trajes de faena loneta N.o 8; 5.000 polifes de faena loneta No. 8, 2.000 bolsas de aseo loneta N.o 8; 2.500 pañuelos para uniformes de campaña; 2.500 tablillas de cedro para limpiar botones; 250 pares de espuelas con correas tipo reglamentario; 10 pares de ginetas para Sub-Oficiales de Ingenieros; 20 pares de ginetas para Sub-Oficiales de Artillería; 50 pares de ginetas para Sub-Oficiales de Caballería; 10 pares de ginetas para Sub-Oficiales de Infantería; 25 pares de ginetas para Cabos Sargentos de Ingenieros; 100 pares de ginetas para Cabos y Sargentos de Caballería; 75 pares de ginetas para Cabos y Sargentos de artillería; 200 pares de ginetas para Cabos y Sargentos de Infantería.

El pliego de condiciones se encuentra a disposición de los interesados en la Sección Adquisiciones, todos los días hábiles desde las 8 horas hasta las 12.

Las propuestas en el sellado correspondiente y en sobres cerrados y lacrados, serán recibidas el día 15 de Diciembre próximo a las 9 horas y 30 minutos, en que serán abiertas a las 10, por el señor Escribano de Gobierno y Hacienda, en presencia del señor Intendente General y de los interesados que concurran al acto.

Montevideo, Noviembre 28 de 1921. — Carlos Riviere Podestá, Secretario. Dic. 10

REMATES PROXIMOS

CASAS:

Agraciada 2957 — Casa quinta. Edificio con 6 p...c, baño, p. del servicio, etc. Area del terreno 3370 m. 3 cts... Rematador: **Alberto Fraga Orzábal**. (Judicial). (Ver aviso en EL SIGLO).

Calle Guayaquí número 17 esquina Juan B. Blanes.—Sólida construcción de 3 plantas. Chalet de todo confort. Area 685 mts. 42 cents.. Base 35.000 pesos.

Calle Avenida Brasil 2709 esq. Coronel Alegre.—Chalet de 2 plantas, consta de todo el confort moderno, amplio y lujoso. Area 931 mts. 12 cms. Base $ 32.000. El 3 de Diciembre a las 4 1-2 p. m.

Calle Juan Jackson 1135. Casa con jardín, consta de 6 piezas, patio con claraboya y demás comodidades modernas. El 10 de Diciembre a las 5 1-2 p. m.

Calle Santiago de Chile. 822. Forma tres departamentos perfectamente independientes. Area, 87 mts. 61 cmts. Base $ 6.665-52. El 12 de Diciembre a las 4 p. m.

Régimen Bancario

PROYECTO DE LEY Y SUS FUNDAMENTOS

por PEDRO COSIO

Medios de dar expansión al crédito; de asegurar la estabilidad funcional del Banco emisor; de ejercer una política NACIONAL del crédito; de velar por la seguridad del ahorrista, del accionista y del depositante; de realizar la solidaridad en el crédito, que permita el aprovechamiento máximo de las reservas de fondos, en cambio de la actual esterilización de voluminosos encajes que encarecen los préstamos; etc., etc.

Se ha puesto a la venta en esta Administración

PRECIO del EJEMPLAR $ 0.40

Concejo de Administración Departamental

PROVEEDURIA Y ALMACENES — LICITACION

Llámase a licitación pública para adquirir cuatro mil tutores de pino de tea de 0m037 x 0m050 x 2m50.

El pliego de condiciones puede consultarse todos los días hábiles, de la hora 8 a la hora 12 y 30 en la Sección Proveeduría y Almacenes, — Avenida Gonzalo Ramírez 1214, — donde se admiten propuestas hasta el 12 de Diciembre a la hora 10, en que se celebrará el acto de la licitación, en presencia de los interesados que concurran.

Las propuestas deberán extenderse en sellado de $ 0.25 y acompañarse del recibo de Tesorería Municipal, que acredite el depósito de 100 pesos que se exige a todo concurrente, como garantía de seriedad de su oferta.

Se previene que la Sección Proveeduría y Almacenes se reserva el derecho de aceptar la propuesta que juzgue más conveniente, así como también el de rechazarlas todas. — Montevideo, Noviembre 30 de 1921. — Ricardo E. Yannicelli, Jefe.

2787-D.11

Dirección de Obras Municipales

LICITACION

Convócase por segunda vez, postores para la provisión de 290.000 (doscientos noventa mil) adoquines y 1000 (mil)

EJEMPLAR 0.40

UNICA EDICION

Don Juan

Notable novela histórica

por

CRONICA SOCIAL

DE NUESTRA GALERIA

Señorita Martha Moratorio Coelho

EN LA DIPLOMACIA—

En Buenos Aires, se efectuó en los salones de la legación inglesa una comida que el ministro de la Gran Bretaña en la Argentina y lady Macleay ofrecieron en obsequio del ministro argentino en el Perú señor Jacinto Villegas y señora, nuestra compatriota Elena Hamilton de Villegas.

Concurrieron, además, los señores: Embajador de España, marqués de Amposta; ministro del Perú, señor Velarde; ministro de Relaciones Exteriores, doctor Honorio Puyrredón y señora Julieta Moyano de Pueyrredón; la señora Leonor Heurtey de González Moreno; Carlos M. Madero y señora Sara Unzué de Madero, Antonio Demarchi y señora María Roca de Demarchi, coronel Leonardo Rayband.

Después de la comida hubo una recepción que resultó brillantísima.

—Tomará en Inglaterra el 9 del mes próximo el vapor "Almanzora" para trasladarse a ésta, el señor Pedro César Dominici, que viene a representar a Venezuela en la Argentina. El señor Dominici es un escritor muy conocido en el continente, como antes lo hemos dicho, hombre de pensamiento y de información, aunque al servicio de un gobierno como el de don Juan Vicente Gómez, que continúa una dinastía de ilustres americanos de un molde exclusivo para Venezuela.

—Llegó ayer de Buenos Aires, procedente de la Asunción, la distinguida dama Magdalena Swadler de Boudet, esposa del nuevo Ministro Plenipotenciario de Francia en el Uruguay, señor Alberto Boudet, que hasta hace poco ejerció la representación diplomática de su país en el Paraguay. La señora de Boudet, que llega a nuestro país con el prestigio de su destacada actuación en el seno de la sociedad asuncena, donde goza de generales simpatías por su exquisita cultura y vasta ilustración, trajo consigo a sus pequeños hijos Jacqueline, Jean y Lola.

NOCHE BUENA DE LOS CIEGOS EN DURAZNO—

Actualmente se organiza en esa culta ciudad una gran velada de beneficencia Pro-Instituto Nacional de Ciegos de esta Capital.

Preside el Comité de Señoras formado recientemente la distinguida e inteligente dama Doña Otilia Schulze de Galarza actuando como secretarias las señoritas Elena Reta y Margot Ramírez Richling elementos de prestigio que se han impuesto en aquella sociedad por su belleza y cultura intelectual.

COMPATRIOTAS Y CONOCIDOS EN EL EXTERIOR—

Dice un diario de Buenos Aires:

Se encuentra desde hace días en Buenos Aires, alojado en el Cecil Hotel, el conocido hombre público uruguayo doctor Duvimioso Terra, ex ministro de Estado en su país y actualmente diputado al Congreso. El doctor Terra pertenece al partido nacionalista y es uno de los hombres más conspicuos de esa fracción. Su permanencia entre nosotros será breve pues ha venido tan solo a visitar amigos y pasar unos días con viejas relaciones uruguayas y porteñas. Años hace el doctor Terra pasó en nuestra metrópoli una larga temporada, forzado por sucesos de su país que le obligaban al alejamiento y entonces fortificó vínculos y creó afectos nuevos entre nosotros. Muchas personas le han saludado en el Cecil Hotel'.

CRUZ ROJA URUGUAYA—

Tuvo lugar el martes la reunión de señoras y señoritas que rindieron examen este año de Enfermeras Voluntarias de la Cruz Roja. Para el martes próximo están citadas las que faltaron.

Como el año pasado, la ceremonia de imposición del brazal tendrá lugar en el Paraninfo de la Universidad, para cuyo acto se invitará a las diplomadas del año anterior que ocuparán sitio reservado y otras personas que darán el mayor brillo al acto.

NOTAS PORTEÑAS—

BUENOS AIRES, 30.— El baile celebrado anteanoche a bordo del "R. Victoria Eugenia", bajo los auspicios de la comisión de señoras de la Cruz Roja Española, a beneficio de los damnificados de Marruecos, resultó una fiesta magnífica, tanto por su brillante concurso, como por su lucido marco, pues el hermoso paquete había sido convertido en un verdadero jardín. Desde el hall principal, todos los salones y pasillos desbordaban de distinguida concurrencia y dos orquestas ubicadas en sitios estratégicos estimularon la danza, alternándose durante la fiesta, cuya animación no decayó un solo instante. Las familias más conocidas de la colectividad española y muchas de nuestra sociedad, llevaron a la reunión el valioso aporte de su presencia. Era aquel un torneo de belleza y elegancia, lleno de vida y colorido, con el viso de carácter afectuoso que le imprimía el sentimiento de la confraternidad hispano-argentina. Hacia media noche el baile estaba en todo su esplendor: las parejas danzaban incansablemente y la demás concurrencia por salones y toldilla, merced al favorable tiempo reinante formaban animados y elegantes grupos, notándose con profusión el clásico tocado español. La comisión de señoras que preside la esposa del ministro consejero de la Embajada de España, señora Isabel Amy de Danvila, hacia los honores con el comandante y oficialidad del "Reina Victoria", secundados por las subcomisiones designadas al efecto y que llenaron gentilmente su cometido. Asistieron al baile el embajador de España, marqués de Amposta, el ministro consejero señor Alfonso Danvila y demás personal de la embajada, así como conocidas personalidades de la colectividad y otros invitados especiales. Al amanecer el día de hoy terminaba la fiesta, dejando gratísimo recuerdo en el ánimo de los asistentes.

—Ayer a la hora del te, la señora Leonor Heurtley de González Moreno, reunió a un grupo de sus amigas a quienes agasajaba y devolvía atenciones. En el selecto grupo figuraban las señoras: Clara Cobo de Anchorena, Elisa Alvear de Bosch, Belén Zapiola de Cobo, Felisa Ortiz Basualdo de Alvear, Carmen Madero de Agrelo, Otilia Alcorta de Rodríguez, María Unzué de Haquier, Mercedes Zapiola de Ortiz Basualdo, Jovita García Mansilla de Bemberg, Adela Lamarca de Lavalle Cobo, Mercedes Lezica de Christophersen, Celina Panthou de Onelli, y las señoritas Luisa Heurtley y Teresa Cuervo.

—Se realizó el enlace de la señorita María Taubenschlag con el doctor Julio Urtubey. La boda tuvo lugar en casa de la familia de la novia y en la mayor intimidad.

—En Rosario fué bendecido ayer el enlace de la señorita Yolanda Tenca Anelli con el ingeniero José L. Rodríguez Larreta. La ceremonia dió lugar a una lucida reunión social.

—Se han efectuado esta mañana las exequias de la señora Isela Fynn de Torres, cuyo fallecimiento ha causado general sentimiento de condolencia en nuestra sociedad. El cadáver fué velado anoche en casa del señor Enrique Fynn, padre de la extinta, en la calle Florida, por donde desfilaron las numerosas relaciones de la familia. Acompañó los restos a la necrópolis un crecido concurso de personas conocidas y en la iglesia del Pilar se ofició un funeral de cuerpo presente antes del entierro.

FOTOGRAFIA
Fitz-Geraldo
Bartolomé Mitre 1345
20 $ doc. - Antes $ 45
Retrátese con este célebre artista de fama mundial

Hotel Piriápolis

Baños en pleno Océano. Playa soberbia. Seis millones de corpulentos pinos y eucaliptos inmediatos a la mar. Abierto hasta el 30 de Abril. 5 fuentes de aguas minerales. Se respira la salud a torrentes. Localidad encantadora. El más confortable hotel, sobre el océano. Trato exquisito. Pida datos a Sarandí 500 o en Piriápolis al Administrador. — Carlos Bonavita.

Dgs. Mis. y Vns.-2786

EL TE DANZANTE Y EL DINER-CONCERT DEL DOMINGO—

En nuestros círculos elegantes reina gran animación alrededor del te-danzante semanal que tendrá lugar en los prestigiosos salones del Parque Hotel, pero que este domingo asumirá aún más lucidas proporciones porque es a beneficio de los tuberculosos. Induce a hacer este pronóstico el notable pedido de mesas que, desde los primeros días de la semana ha empezado a pronunciarse en una forma inusitada. Después del te-danzante, a los acordes de la orquesta de Carlitos Warren, se iniciará la fiesta de la noche que consistirá en el acostumbrado diner-chic que tan favorable acogida ha encontrado en nuestro ambiente y que será seguido de un entusiasta baile, en el que tomarán también parte muchas de las familias que asistan al te-danzante con el contingente además de los numerosos visitantes argentinos que veranean en el mismo hotel.

A la larga lista de personas que han reservado mesas y que ya publicamos ayer, hay que agregar los siguientes nombres: doctor Arturo Risso, doctor Serapio Del Castillo, doctor Cabrera Pérez, César Alvarez Aguiar, Alejandro Alvarez Aguiar, doctor Martín Lasala, Horacio Villagrán arquitecto Pérez Montero, ingeniero Raúl Pons Puig, Arturo Wilson, Oscar Perrone.

ENLACES—

En los primeros meses del año entrante, se realizará la boda del señor Alejo Arocena Folle, con la señorita Lolita Siemens Amaro, acto que va a proporcionar una nota nupcial brillantísima, dada la posición de la pareja en nuestro gran mundo.

—En el próximo mes de Marzo, se efectuará la boda del señor Hugo Hormaechea, con la señorita Luisa de Avila. Los novios habitarán un elegante chalet que han hecho construir en Punta de Carretas.

—Para el 29 del corriente ha sido concertado el enlace de la señorita Angela S. de Crovetto con el señor Carlos I. Fuba. La boda se realizará en la mayor intimidad.

—El sábado se realizará en la mayor intimidad, a causa del luto de la familia de la novia, el enlace de la señorita María Isabel Díaz con el caballero Adolfo Larraburu. Dadas las simpatías de que gozan los futuros cónyugues, esta noticia será recibida con placer por sus muchas relaciones.

Sta. María Isabel Díaz, que mañana contrae enlace con el señor Adolfo E. Larraburu

VIAJEROS—

En los primeros días del mes de Marzo, se embarcan para Europa el doctor Germán Roosen, su señora Matilde Regalía y su señorita hija Esther

—Parten dentro de breves días para el Durazno, el doctor Carlos María Gurmendez y sus hijos, que pasarán una temporada en la estancia del señor Carlos Saavedra.

—Regresaron de su estancia "La Margarita", en San José, el señor Enrique Arocena, su señora Elena Capurro y sus niños, que pasaron allí una larga temporada.

—Para la estancia "Jesús", en el departamento de Flores, parten mañana, el señor Samuel Blixen Flores y su señorita hermana Elina María.

—Anoche partió para Minas, el señor Mariano Méndez Urioste

—Para Río Negro, el señor Julio César Larriera García.

—Regresaron esta mañana a Trinidad, lugar de su residencia, las señoritas Adela e Inés Idiarte.

—Está en su establecimiento de campo de Florida, el señor Guillermo Christophersen.

—De Maldonado, llegó el señor Eduardo Zaldúondo Fernández.

—Partirán hoy en el "Danzig", a salir para Hamburgo y escalas, entre otros, los señores:

Profesor doctor F. Kühn, señora e hijo, profesor doctor W. Sorkan, la condesa de Bülow, Pablo Elkan, señora Anna de Brun y sus hijos.

—En el "Re Vittorio", que partirá para Génova, se ausentan los señores:

José Pedriali y señora, Francisco C. d'Elena, señora y familia, Pío Soldatti, Enrique Corvetto, Francisco Corradi, señora, Antonio B. de Rapazzo y familia, Domingo Raggio y otros más.

—De Buenos Aires en el vapor de la carrera, las siguientes personas:

Generoso Luisi, Real de Azúa, Carlos Huguerin, Teresa R. L. de Huguerin, Rogelio S. Rodríguez, Emilio, Armando y Alberto Lermoud, Juan R. Goyena, Rodolfo Ratti, Rodolfo R. Gaseli, Ana M. Ponte de Peña, Jorge E. Pickles, F. Ibarburu, Natalia Díaz, Juan Mortola, Ferrucio y Laura Zileri, Marcos Rolland, C. Michel, Jaime Durán, Isabel T. Venini, Haydée Chaves, María E. Colombo, Angel M. Ratti, Carlos Quiroga y señora, Manuel, Enriqueta y Emilio García, Celia García, Julio Arteaga, Aída Siffaroni, Benito Tocalis, Juan Alvarez, Luis Castellini, Ernesto Cassanello.

FIESTAS Y REUNIONES—

Reina gran interés en torno de la fiesta que los esposos Shaw-Howard ofrecerán el 8 del mes en curso, en su espléndida mansión de la calle Sarandí. En la lista de invitados, figura todo lo más granado de nuestro mundo conocido, lo que vale decir que dentro de aquel suntuoso marco, tendrá lugar una de las fiestas mas descollantes realizadas en el año que termina.

—Ha empezado a circular en nuestro ambiente social, la noticia de que la señorita María Iglesias, ofrecerá en fecha próxima una elegante recepción en honor de la señorita Ercilia Arana Wilson, distinguida niña porteña que es nuestra huésped desde hace unas semanas y cuyas relevantes dotes morales y físicas, le han conquistado numerosas simpatías en Montevideo.

ENFERMOS—

Restablecido abandonó ayer el lecho, el doctor Mariano Ferreira.

—Guarda cama, ligeramente enfermo, un niño de los esposos Roosen-Rodríguez Larreta.

—Se encuentra enferma, aunque no de cuidado, la señorita Juanita Ramírez.

—Después de varios días de enfermedad, se halla restablecido el señor Nelson Carrasco.

—El doctor José T. Piaggio sigue mejorando lentamente. Al sanatorio de Lamas y Mondino, donde se asiste el enfermo acuden todas sus relaciones a saber de su estado.

—Restablecido, el señor Pedro A. González.

—La señora Padó de Sierra y su pequeño hijo, están en vías de restablecimiento.

HERMINIO CONSTANZO—

FALLECIO EN BUENOS AIRES— En el cementerio del Norte, de la ciudad vecina, se verificó ayer el sepelio del señor Herminio Constanzó, con cuya muerte desaparece un caballero extensamente vinculado en los círculos sociales y políticos de la capital y de la provincia de Buenos Aires, donde disfrutaba de unánimes simpatías. Entre otros cargos de importancia, el extinto fué intendente municipal, comisionado del gobierno argentino de la provincia, en Monte Grande, evidenciando condiciones de competencia y corrección. Fué también legislador provincial durante la administración del señor Ugarte, quedando ligado su nombre a iniciativas diversas. El señor Constanzó residía en La Plata, pero iba con frecuencia a Buenos Aires, donde se hallaba sometido a un régimen curativo: en una de las visitas al sanatorio en que se asistía le sobrevino un violento ataque al corazón, de cuyas resultas falleció ayer a las 15 horas. Su deceso enluta a conocidos hogares, entre otros, los de Constanzó, Ledesma, Arocena, González Gowland, Plaquier, Malaber, Iricondo Bousar, Arzeno, García Fernández, etc. El señor Constanzó estaba casado con la señora Isolina Arocena, perteneciente a la familia de ese mismo apellido tan difundido en Montevideo. Era hermano político, pues, de la señora María Arocena de Artagaveytia. Con motivo de su fallecimiento partieron para la ciudad vecina, la señora María Arocena de Artagaveytia y su hijo Alfredo.

DOMINIOS DE BRILLAT SAVARIN —

Torta de duraznos.— 135 gramos de manteca se baten a crema, se mezclan con 135 gramos de harina cernida, 200 gramos de azúcar molida y 4 yemas de huevo. Se pone todo esto en un molde y se cuece a horno regular por una hora. Cuando se ha enfriado se cubre con duraznos partidos, previamente cocidos con azúcar; luego se cubre todo con la nieve de las cuatro claras ligeramente dulce y se pone por 10 ó 15 minutos al horno.

LA REVISTA NACIONAL "ANALES"—

Los prestigios de que goza en nuestros círculos literarios y artísticos la difundida revista nacional "Anales", se pondrán hoy nuevamente de manifiesto con la aparición del número 59. Escogidas firmas de nuestros intelectuales, artísticas tricromías y grabados nítidos llenan sus páginas. Para dar una idea de la importancia de este número publicamos a continuación el sumario:

La Nota, Paz o Guerra, Pensamientos de Ernestina Méndez Reissig, María Elena Muñoz, Arturo Alvarez Mouliá, Rodolfo Mezzera y Raúl Lerena Acevedo, Señora Ema Pareja de Shaw (Grabado), Versos antiguos con retratos del coronel Gregorio Pérez Gomar y doctor Gregorio Pérez Gomar, Aldeanos Rusos (Tricromía), Los Tabernacoli por Simboli, Lucien Rosenberg por Agustín Minelli, Srta. Mercedes Gómez Larravide (Grabado), Versos por Manuel Ugarte, El Sucesor de Caruso, Nuestro pintoresco paseo el Prado (en colores), La Miseria en Constantinopla por Berthe Georges Gaulis, Srta. Elena Pérez Iglesias (Grabado). Estrellas del Cine Berthe Beaumonte y Billie Burker, La Caridad por la Tía Antonia, Un gran pintor en Montevideo, Fernando Laroche, Bodas Falcone Belvis, Iglesias Castellanos, Etchegaray, Gandós Gutiérrez, Zorrilla, Narbondo Saez, Don Ramón del Valle Inclan, Estados Unidos, Inglaterra y el Japón, Vistas de Montevideo, La Plaza Constitución, Poemas de Carlos César Lenzi, Versos de Abelardo Rondan y Carlos Alberto Giuffra, Retratos de los niños Herrera Lerena, Nuestros grandes establecimientos industriales, La fábrica de Aceites Vegetales de Antonio Fontana, Notas Gráficas, Enlaces, Deportes, Necrológicas, Teatros, etc.

El suplemento de "Anales" luce un artístico retrato de la señorita Sofía Suárez Blixen.

"Anales" se encuentra en venta en nuestras librerías y kioscos y en la administración calle Treinta y Tres 1383, Teléfono 2570, (Central).

LA FIESTA DEL 8 EN CARRASCO—

La apertura oficial del Hotel Carrasco como así también la tradicional inauguración de la temporada balnearia, serían conmemoradas dignamente con la gran fiesta que organiza actualmente la sociedad de beneficencia Pro Mater, que preside la señora Celia Alvarez de Amezaga y que se llevará a cabo en el Hotel Carrasco el próximo 8 de Diciembre, de 4 a 8 p. m. Esta fiesta que constituye un the dansante y una magnífica exposición de flores de estación en la que intervendrán las principales casas del ramo, de Montevideo, como también la dirección de paseos, constituyen las dos notas de más lucimiento de esta fiesta, la que sin duda alguna resultará espléndida y adquirirá proporciones de una gran reunión social, pues es bien sabido el prestigio que estas mismas reuniones tienen dentro de nuestra sociedad.

Las salitas contiguas al gran salón de fiestas presentarán un soberbio golpe de vista, pues su adorno estará a cargo de la Dirección de Paseos que expondrá una gran variedad de flores y plantas. El Hall principal estará transformado en una glorieta debido al arte de Raihoso.

Dos buenas orquestas tendrán a su cargo el repertorio de música, durante las horas de la tarde, como también en el the dansante.

Tanto la señora Celia Alvarez de Amezaga presidenta, de la Pro Mater, como los activos miembros de la comisión de fiesteles, no han descuidado un solo detalle a fin de que esta fiesta resulte digna del marco en que se desarrollará y de la institución que la prestigia. Mañana daremos a conocer el texto de la invitación que pasará la Pro Mater, entre nuestras principales familias.

LA EXPOSICION SAVINI—

Un notabe éxito

Con un señalado éxito toca a su fin la Exposición Savini, que ha venido tan justamente, llamando la atención de nuestro público. Esta notable exhibición, que se realiza en los salones de la Casa Howard y Hobbs, gentilmente cedidos por estos señores, será clausurada el sábado 3 a las 12 del día. Entre los trabajos que han llamado más la atención, figuran los Gobelinos ejecutados por las señoras de Broadas, Baroue, Carrau y las señoritas de Crovetto, Herrán Itzaina, Frugoni, Uranga, Cabanas, Sapriza Vera, Mañaschi, etc. Muy dignos de ser también admirados son los trabajos hechos en repujado, efectos de luz, tinta china, repujados en metal y en cuero, barniz de Martín, en vitreaux, acuarelas, loza lavable, etc., etc., en que han lucido su afición artística las señoras de Quintela, Garzón, Mailhos, Piñeyrúa, Solari, Araujo, Delucchi, De Luis, Llanata, Savio, Halti y Panigatti; las señoritas de Callorda, Barrios, Starico, Figueredo, Iturraide, Lafone, Quintela, Mendoza, Martínez Vigil, Matto Puig, Tibas, Berro, Puyol, Savini, Borges, del Cerro, Campos, Risso y muchísimas otras, cuyos nombres nos es imposible consignar por su larga extensión. Un grupo de jóvenes, ha presentado también hermosas obras de inspiración. Esta Exposición que ha resultado un belíssimo exponente de arte en sus múltiples manifestaciones, merecen el elogio más efusivo hacia los componentes "amateurs" y extensivo hacia la inteligente directora María P. de Savini, que ha sabido preparar tan valiosos elementos, y ofrecer a nuestro público, una Exposición que nos hace honor.

A los ASMATICOS
A los que sofocan
A los que tosen
Los médicos dicen hoy: Usad los
POLVOS LOUIS LEGRAS.
Es un remedio maravilloso que calma instantáneamente los más violentos accesos de Asma, la Tos violenta y prolongada de las bronquitis antiguas, el Catarro y las consecuencias de la influenza.
Los POLVOS LOUIS LEGRAS dan siempre los mejores resultados.
H. BERTHIOT, Farm., 14 rue des Lions, PARIS
En Montevideo: Belsso y Cía y en las principales farmacias

AVISOS ECONOMICOS

Hasta 20 palabras $ 0.30 POR TRES PUBLICACIONES

SE VENDE casa de comercio $ 5000, o menos al contado. Resto con garantía y puede pagarse con parte de lo que produce. En estas condiciones puede adquirir casa antigua acreditada, que gana actualmente más de $ 300 mensuales. No tiene acreedores; las ventas son al contado. Está bien organizada que cualquier persona puede hacerse cargo. Dueño se retira para vivir de rentas ganadas en este negocio. Dirigirse Casilla de Correo No. 823.

MAQUINAS DE FIDELERIA— Se compran algunas. Ofertas por escrito a la Agencia Publicidad, Plaza Constitución. Reo.

PIZARRONES, Caballetes, Escaleras, Armarios, Mesas, Bancos, Tinas, Tablas para lavar, planchar, amazar; Biombos Bastidores, Cepilleros, Respaldos. Bazar Enciclopédico, Rondeau 1462. Dic. 6

POR MENOS DEL GASTO que su sirviente emplea en el tranvía al cementerio, al cabo del mes, la Empresa Mabel, conserva permanente limpio el sepulcro o panteón de su propiedad. 3409 Pte.

MAQUINAS DE ESCRIBIR, gran cantidad, varias marcas, nuevas y de ocasión, a todos precios. Casa Serafino. Colón 1513. Taller mecánico. 2709.dic.3.

SI DESEA VD. comprar o vender un panteón o sepulcro, diríjase a la Empresa Mabel, Ituzaingó 1284, Teléfono Uruguaya 1299 (Central). pte.

LA LECTURA SELECTA deleita instruyendo. Lea "Don Juan", novela histórica por Miguel Zevaco. Se vende en Rincón 582, a $ 0.40 el ejemplar.

ESTUDIANTES SI NO ENcontrais en las librerías la nueva Geografía de la América del Norte, acudid a Rincón 583. El ejemplar sólo cuesta $ 0.40. pte.

TAMBIEN SE CUIDAN PERmanentemente los jardines y plantas de los panteones; inscríbase en la Empresa Mabel y logrará por una cuota mínima, darle vida exterior al sepulcro de su propiedad. Pte.

DINERO EN HIPOTECA, doy y pido buena garantía. Escribanía Dr. Roubaud, Soriano 1134. 2122-marzo.15

POR TELEFONO 1299 (CENtral) por carta o personalmente, puede inscribirse en la Empresa Mabel Tarifa: Mes $ 1.50, Año $ 14.00. — Oficina Ituzaingó 1299. 2409 Pte.

REGIMEN BANCARIO. — INteresante folleto por don Pedro Cosio, Está en venta en la Librería Barreiro, 25 de Mayo y Juan C. Gómez. Precio del ejemplar $ 0.40.

VECINO & Cía., despachantes de Aduana y comisionistas, importación, exportación y tránsito. Despacho de encomiendas postales.— Piedras 161. Dirección telegráfica: Vicinocia. Teléfono: La Uruguaya 1516 (Central) — Montevideo. 1311.pte.

COMISIONES Y COBRANZAS importantes acepta R. Leus, exjefe de Estación Colón, F. C. C. Jubilado, honroso certificado, garantía con inmuebles. Dirigirse: Constitución 2080.

TABLA DE PESAS Y MEDIdas legales y oficiales. Se venden en Rincón 583. Si está interesado en adquirirlas, apresúrese a comprarlas antes que se agoten. Precio del folleto, $ 0.20.

USTED QUE PROVO EL SERvicio particular, inscríbase en la Empresa Mobel, de inmediato notará la pulcritud y aseo en la presentación del panteón de su propiedad. 2409 Pte.

EXAMENES auxiliar banco. Empiezo un curso especial el 1o. de Diciembre; profesor L. Delpech. Bartolomé Mitre No. 1264. Dic. 4

BURNETT Y SARTORI. Cirujanos dentistas. Correcciones de anomalías dentarias (Ortodoncia). Calle Sarandí, 562, Plaza Matriz, Montevideo. Hora fija. Teléfono: La Uruguaya 1585, Central. Pte.

LA TARIFA ES MODICA — El trabajo se garante. Confíe el sepulcro, o panteón de su propiedad a la Empresa de Mabel, que los mantiene exteriormente siempre aseados y limpios.

LOS NIÑOS DE CAMPAÑA deben disfrutar también de la alegría de tener juguetes. El bazar Cantú manda cajas llenas de juguetes, libre de porte desde $ 1.00 hasta $ 5.00. Pida informes hoy mismo. Tenga confianza en nosotros que somos los más interesados en dejarlo contento. Ituzaingó 1418. 2281-Pte.

REUMATICOS — Beban CITRAT que es el refresco que contiene sustancias indicadas para el tratamiento antireumático. (Aviso rotativo).

POCO GASTO: MAXIMO SERvicio. Empresa Mabel, Higienización exterior, sepulcros y panteones. Por mes. $ 1.50; por año, $ 14.00. Inscríbase hoy, Dirección: Ituzaingó 1284. 2409-Pte.

EVITE ESA IGNOMINIA y no permita que le cobren sin ser servido. Inscríbase en la Empresa Mabel, que garante su trabajo. Lea los demás avisos de esta sección. 2409-Pte.

Sopas
PURITAS
Insuperables

GRANULOS
DE CARNE
INTEGRAL
SUPER
ALIMENTO

Banco de Crédito
Casa Central: MISIONES 1423
AGENCIA: Grecia 431 — (Villa del Cerro).
CAPITAL INTEGRADO $ 2.500.000 00
RESERVAS. . . . . » 500.000.00
PAGA POR DEPOSITOS
En Caja de Ahorros 6 o|o anual
A Plazo fijo . . . 6 1|2 » »
Entrega Gratis Alcancías a los depositantes
Emite giros sobre todas las ciudades y pueblos de América y Europa
Giros sobre todos los pueblos de Italia por intermedio de sus corresponsales: Banco di Roma, Crédito Italiano, Banca Commerciale Italiana y por el Servició Postal Italiano.
Paga cupones del Préstito Italiano
REALIZA TODA CLASE DE OPERACIONES BANCARIAS

Francisco Gómez Cibils

(O. E. P. D.)

FALLECIO AYER 1.o DE DICIEMBRE DE 1921, DESPUES DE RECIBIR LOS SANTOS SACRAMENTOS Y LA BENDICION PAPAL

Su esposa, Rosaura López Castillo de Gómez Cibils; sus hijos, María Angélica y Francisco Alberto; su madre, Mariana Cibils de Gómez; su madre política Maclovia Castillo de López; sus hermanos, María Luisa Gómez Cibils de Dominguez, Clara Gómez Cibils de Arteaga (ausente), Sofía Gómez Cibils de Martinelli, Enrique Gómez Cibils, Mariana Gómez Cibils de De Pena; hermanos políticos, sobrinos y demás deudos ruegan a las personas de su amistad quieran acompañarlos en el acto del traslado de los restos al Palacio Municipal a las 10 y 30. — Casa mortuoria: Calle Guayaquí N.o 27, y para el sepelio a las 17 horas, partiendo el cortejo del Palacio Municipal, 18 de Julio 1112.

Servicio a cargo de la Compañía Nacional de Miramonte.

Francisco Gómez Cibils

(O. E. P. D.)

FALLECIO AYER 1.o DE DICIEMBRE DE 1921 DESPUES DE RECIBIR LOS SANTOS SACRAMENTOS

El Señor Gerente y el personal de empleados del Banco de Londres y Río de la Plata participan a sus relaciones el fallecimiendo de su estimado compañero y ruegan a las personas de su amistad quieran acompañarlos en el acto del sepelio que se efectuará hoy 2 del corriente a las 17 horas. Cementerio Central. Atención que agradecen desde ya. El cortejo partirá del Palacio Municipal, 18 de Julio 1112.

Servicio a cargo de la Compañía Nacional de Miramonte.

Francisco Gómez Cibils

(O. E. P. D.)

FALLECIO AYER 1.o DE DICEMBRE DE 1921

La Asamblea Representativa de Montevideo invita a concurrir al entierro de los restos de su 1.er Vicepresidente, acto que se efectuará hoy 2 del corriente a las 17 horas. El cortejo partirá del Palacio Municipal, Avenida 18 de Julio 1112 al Cementerio Central.

Guillermo Otero, Presidente.

Plácido Abad, Héctor Alvárez Cina, Secretarios.

Servicio a cargo de la Compañía Nacional de Miramonte.

ARTE Y ARTISTAS

18 DE JULIO

Se presentará esta noche en el teatro de la Avenida, la Compañía Cómico Dramática de César Ratti, que bajo la dirección artística de Alberto I. Weisbach, acaba de realizar una larga y fructífera temporada en el Apolo de Buenos Aires.

El espectáculo, que será por secciones, ha de ser sin duda alguna bien recibido por nuestro público aficionado al teatro nacional, pues la Compañía trae un excelente elenco, y un repertorio variado e interesante.

En la segunda sección de esta noche, se estrenará "Pasionaria", boceto dramático en dos cuadros, que con el seudónimo de Lucero, ha obtenido el tercer premio en el concurso realizado en el Apolo bonaerense, y de la que es autor el Sr. Jorge Luques Lobos.

El Sr. Ratti tendrá a su cargo el rol de Tiburcio, — que le ha valido grandes aplausos. — Los demás papeles estarán distribuídos del siguiente modo:

Margara, Sra. Emma Bernal; Luisa, Sta. Pilar Gómez; Juana, María Vitaliani, Marta, Sra. Victoria Corsini; Eugenia, Sta. Cely Porchetto, María, Ada Peressini; Venancio, Sr. Ignacio Corsini; Nicanor, Dalmiro Casais; Marcelo, Sermes Peressini; Juan, Enrique Ungar.

En primera se dará "Mi prima está loca" comedia de Francisco Collazo y Torcuato Insausti.

La adaptación española que el Sr. Joaquín de Vedia ha hecho de la comedia de Camaño y Oxilia "Adiós juventud" irá en tercera. Mañana habrá sección Vermout, estrenándose en la función nocturna la comedia en 3 cuadros del Dr. Roberto Gache titulada: "Te quiero, te adoro".

EL CONCURSO DE APOLO BONAERENSE

Fallo del jurado

El jurado encargado de dictaminar sobre las piezas teatrales que interpretó el conjunto de Pepe Ratti en el concurso organizado por la empresa del teatro y que integraban los señores Gregorio Fingermann, Julio Marzo, Miguel Tancredi, Alberto J. Ballestero, Manuel P. Castro, Jorge R. Gallo, Emilio Bastida, Hernando Rueda Zúñiga y H. Carambat se expidió en la siguiente forma:

Primer premio — 5.000 pesos, a la obra "¿Quién es el culpable?" por 5 votos contra 4.

Segundo premio — 2.500 pesos a la obra "La otra", por 6 votos contra 3.

Tercer premio — 1.500 pesos, a la obra "Pasionaria", por unanimidad.

Cuarto premio — 1.200 pesos, más o menos — a la obra "Mancha de sol" por 5 votos contra 4.

Abiertos los sobres resultaron ser autores de "¿Quién es el culpable?", los señores José Pedro Alvarez y A. González Revilla; de "La otra", doña Angela García Moreno; de "Pasionaria", D. Jorge Luque Lobos y de "Mancha del sol", don Rafael di Yorio.

El jurado, bajo la presidencia del señor Julio Marzo, hizo constar en el acta lo siguiente:

"El jurado cree necesario dejar constancia que al otorgar los premios en la forma que establece el acto, lo hace ciñéndose estrictamente a las bases del concurso y entendiendo estimular con ello una producción en general honesta y de algunos méritos artísticos, pero, reconociendo también, que la categoría de los premios excede en cierto modo al valor intrínseco de las obras".

Obtuvieron votos también, aun que insuficientes, las obras "Dos mujeres se necesitan" y "Los huesos del desierto".

La empresa Traversa-Ratti ha resuelto organizar un espectáculo extraordinario para el 1.o de Enero, de vuelta de Montevideo ya, la compañía. En él se representarán las cuatro obras premiadas y, en presencia del público, se procederá a entregar el importe de los premios a los autores favorecidos con ellos.

ALBENIZ

Pastora Imperio, continúa desarrollando con todo éxito su temporada en el Albeniz, y llenando numeroso y escogido público a sus espectáculos.

"Las Porteñas" consecuentes con sus propósitos de agradar al "respetable", ofrecen todas las noches nuevos estrenos, de fados machichas, aires provincianos etc., que son calurosamente aplaudidos.

Hoy, día de moda habrá, como de costumbre dos espectáculos, con varios estrenos, tanto de films, como de tonadillas por las graciosas chicas, entre otras "La Puestera" y "El Rolo" y de bailes por la insuperable y única Pastora.

URQUIZA

El profesor Hunter da esta noche una función de despedida, en honor de los hombres de ciencia de las Facultades de nuestra Universidad.

En la primera parte del programa se exhibirá un interesante film de Espiritismo titulado "La silla N.o 13".

Luego el Sr. Hunter disertará sobre el Espiritismo y sus fenómenos, tema de palpitante actualidad en estos momentos en que la ciencia y la prensa europea y americanas han entablado serias discusiones, y encuestas para la aclaración de los fenómenos medianímicos.

Las más interesantes han sido la iniciadas por "Le Temps" y "Opinión" de Paris, y de algunos de sus resultados nos ha informado también "L'Ilustration" en uno de sus últimos números.

MARY ROSE

También disertará el Sr. Hunter sobre las adivinas, mediums, tiradoras de cartas, etc.

Finalizará el espectáculo con las acostumbradas exprencias de telepatía, e hipnotismo, que han alcanzado gran éxito en las funciones anteriores.

BAILES RUSOS EN EL ALBENIZ

Así que termine su temporada en el teatro de la calle Ibicuy, Pastora Imperio, la empresa Quesada y Grassi ofrecerá una serie de interesantes bailes rusos, que han de llamar la atención de nuestro público tanto por su elenco y repertorio como por la magnífica presentación escénica.

La Compañía de "Ballet Intime Moderne" como se titula, tiene como Director Musical a Augusto Maurage y como director coreográfico al primer bailarín Richard Nemanoff.

La primera bailarina estrella es Esne Daris, primera bailarina de carácter Ekaterina de Galantha, solistas Nadya Ivanowa, Blanche Delpont, Hortense Armand, Madeleine Delpont, Rose del Grand, etc.

En su repertorio trae 15 bailes nuevos, entre ellos "Orange et Vert" de Debussy que ha tenido gran éxito ante el público bonaerense, "Clair de Lune" del mismo autor "Nuit D'Egipto" de Massenet, "Le Dieu d'Or" de Rimsky Korsakow, y algunas creaciones de Maurage como: "Chanson du faune", "Un idyle en Chine", "Se lac des Cygnes", etcétera.

Proximamente ampliaremos detalles acerca de este espectáculo para el que se abrirá un abono, y que como hemos dicho debutará, posiblemente del 10 al 18 del corriente mes.

ROYAL

"Un nuevo número de éxito, ha venido a completar el cartel del Royal, se trata del sentrítomo Bianchi, que fué bien recibido por el público siempre numeroso que asiste a dicho teatro.

Continúan siendo aplaudidas Oterito de Naya, buena bailarina hispana, Helly Prima notable canzonetista y parodista, Sise Cado, "chanteuse de genre" y las bailarinas "La Granadina" y "La Cianito". Muy concurrida la matinée de ayer tarde.

EL CONCURSO DE OBRAS NACIONALES REALIZADO AYER EN BUENOS AIRES.

Buenos Aires, 1.o — A R S T. — El primer premio de cinco mil pesos del certamen realizado por la Compañía de César Ratti, fué otorgado hoy a la obra "¿Quién es el culpable?", drama que se desarrolla en tres épocas, construído de acuerdo con la escuela que fuera iniciador Florencio Sánchez. Los autores resultaron ser los señores José Pedro Alvarez ("Escalpelo"), uruguayo y Francisco González Revilla, argentino.

Con esta obra se despidió del público Ratti, que, como se sabe, actuará en breve en esta capital.

El cuarto premio del concurso fué adjudicado a la comedia "Manchita de Sol", de Rafael Di Yorio.

FESTIVAL ARTISTICO EN LA UNION

El domingo 4 de Diciembre realízase en el Salón del Círculo Católico de la Unión un interesante festival prestigiado por distiguidas señoritas.

El Conjunto artístico Rodríguez-Sclese llevará a la escena el siguiente programa:

Primera parte: 1 Sinfonía, 2 Subirá a la escena la chistosa comedia titulada "Viento en popa", en la que tomarán parte los jóvenes M. S. Rodríguez, J. A. Muchada, J. V. S. G. Prado, J. M. Asborno, J. Scaltse, A. Vella, F. Franceschini, R. Requesens y R. I. P. 3 Romanza por el tenor Héctor Viale. 4 "Lo que deben saber las solteras", monólogo cómico. 5 "Canzoneta Napolitana". 6 Serenata buia.

Segunda parte: Pieza para piano. 2 Se pondrá en escena por primera vez en esta localidad el gran éxito del año el sainete en un acto y tres cuadros de Discépolo y De Rosa titulado Mustafá.

La parte musical estará a cargo del joven Julio C. Santana.

LA COMPAÑIA ARCE

Con "La mazurca azul" se presentará en sábado de la corriente semana en el Urquiza la compañía de operetas a cuyo frente viene como figura principal la popular actriz Aída Arce y que ha actuado brillantemente en el Marconi bonaerense.

Espectáculos de hoy

ALBENIZ

A las 5 y 30.
Función de Moda.
Sección vermouth con Pastora Imperio y "Las Porteñas". Platea, $ 1.00.
A las 21 y 15—"Las Porteñas", cantos y bailes.
Biógrafos "Naranyana" estreno (Gaumont) presentación de Pastora Imperio en sus maravillosas creaciones.
Platea $ 1.20, Cazuela $ 0.40 y Paraíso $ 0.30

URQUIZA

Despedida del prof. Hunter.
1o. Biógrafo. "La silla No. 13. Film espiritista.
2o. Sección de telepatía letargia, catalepsia anestesia etc.
Platea $ 2.00. Cazuela $ 0.30. Galería $ 0.50.

18 DE JULIO

Compañía Cómico-Dramática "César Ratti" (Debut):
1.a Sección "Mi prima está loca" comedia en 3 cuadros, original de los Sres. Francisco Collazo y Torcuato Insausti.
2.a Sección "Pasionaria", boceto dramático en 2 cuadros, Seudónimo Lucero (estrenado en el concurso que esta compañía acaba de realizar en el Teatro Apolo de Buenos Aires).
3.a Sección "Adiós Juventud" comedia en 3 cuadros, original de Camasto y Oxilia adaptada por don Joaquín de Vedia.
Platea (por Sección) pesos 0.50.
Cazuela y galería (función entera) $ 0.30.

ROYAL

A las 21 — Programa de variedades.
Platea $ 0.70. Paraíso $ 0.15.

COLON

A las 21. — Biógrafo y Variedades.

CIRCULO DE AUTORES NOVELES

Recibimos y publicamos:

Señor cronista teatral de LA RAZON.— Los señores Carlos Ramayón Héctor Olivera Ernesto Luján Pedro Mastandrea Mariano Durán, Manuel Astengo y Rey, Jaime Ramayón, Hugo F. Rodríguez, Andrés Vázquez Miguel Angel Varela y Tomás Iñigo, han resuelto fundar un Círculo que llevará el nombre del título del epígrafe en virtud de la mala orientación que en la sociedad de Autores Noveles comete cierta camarilla entronizada que dice llamarse Comisión Administrativa. Por lo tanto, algunos de ellos que forman parte de la antedicha sociedad, dejan sentada su renuncia.

Para lo cual ponemos a disposición de los autores noveles nuestro local social: calle Colonia número 880, de 21 a 23.—Juan Ramón García, Secretario.

EL TRICENTENARIO DE MOLIERE

El 15 de Abril de 1922, harán trescientos años que Molière nació en Paris. Jules Truffier, escribe en el "Petit Journal":

"Hoy debían haber comenzado las "reconstituciones" en la sala de las Cariatides del Louvre (que no ha cambiado desde la juventud de Luis XIV, de la representación de "Nicomedes" y del "Medecin malgré lui" en reemplazo del "Docteur amoreaux" que no ha llegado hasta nosotros y que, por otra parte, sin duda no era de Molière como no lo es tampoco "Jalousie du Carbonillé" y "Le Medecin volant". Esta conmemoración del primer debut de Molière en la Corte, primer prueba "oficial" y cuyo jurado estaba compuesto por el Rey, de veinte años de edad, por Monsieur, su hermano, por Mazarino y algunos señores y actores del Hotel de Bourgogne invitados (esto da una idea de la estima que se les tenía) — a fin de dar su opinión sobre sus colegas provincianos; esta conmemoración se imponía, puesto que toda la carrera de Molière resultó de esa hora memorable. Si Luis XIV no hubiese aceptado a Molière y a su "troupe" ese día Molière se hubiese vuelto a provincias donde no hubiese sido sino un poeta comediante "de campaña". Molière fué, pues, al salir de esa representación, autorizado a compartir la sala del Petit Bourbón con los actores italianos quienes eran poderosamente protegidos por la reina madre y por Mazarino. Luego pasó al Palais Royal, y su leyenda literaria ya estaba hecha. Me apresuro a reconocer las dificultades materiales que se encontrarían hoy día a pesar de la buena voluntad de los directores de los museos nacionales, para llevar a cabo semejante manifestación en una sala (hoy convertida en museo) atestada de maravillas que siempre es peligroso remover. Sin embargo me parece llegada la oportunidad de hacer ver a los poderes públicos, el interés que despertaría la habilitación de ese lugar histórico del Louvre para dar cabida a la famosa "recepción oficial" que se pretende efectuar en la Sorbona! La "Sorbona es el último sitio que se debió elegir pues nunca ha sido tan detestable un poeta cómico, como lo fué Molière por los "Sorbonniens" de toda categoría. J. M. Julls Truffier querría que con motivo del tricentenario, se consiguieran algunos de los errores históricos que se han propagado respecto a Molière.

EL GRAN CONCIERTO DE LA CORAL

Según ya hemos adelantado a nuestros lectores se realizará el 25 del corriente en la terraza del Hotel del Prado escenario ideal para un espectáculo de esta naturaleza, el gran concierto coral y sinfónico organizado por la prestigiosa Asociación de Música de Cámara, y cuyos ensayos bajo la competente dirección del distinguido profesor Carlos Correa Luna, se prosiguen con el mayor entusiasmo.

Como circularon respecto a este concierto, rumores de los que la prensa se hizo eco, de que dicha audición debía ser transferida para el mes de Enero, debiendo realizarse en su lugar un espectáculo de bailes rusos, idea francamente poco feliz, pues no comprendemos que se sustituya una audición con un programa óptimo y novedoso, por unos bailarines a quien todo el mundo está cansado de ver, podemos desvirtuar dicha especie, pues la Comisión de Fiestas de Verano resolvió en sesión del lunes dar la función de bailes el 19, quedando definitivamente fijada para el 25 la fecha para el Concierto de la Coral.

El programa combinado será el siguiente:

I. Parte. — 1.o Moussorgsky, "La défaite de Sennacherib". 2.o Schubert, "Dei dans la Nature".

II. Parte.— Orquesta sola: aún no se ha determinado la obra a ejecutarse.

III. Parte.—1.o Mozart, "Ave verum". 2.o J. S. Bach, "Et incarnatus est". 3.o Borodine, "Danses polvotsiennes du "Prince Igor".

REFLEXIONES DE UN ACTOR FECUNDO

Julio F. Escobar es el autor teatral que más ha estrenado este año, y como anoche se representaran por primera vez dos de sus obras en distintos teatros bonaerenses ha creído del caso explicar en la interesante forma que se verá, como realizó ese esfuerzo.

"¡Con pistola, a siete pasos!" que se estrenará en el San Martín, es una, más o menos, risueña sátira contra ciertos duelos y ciertos personajes que actúan en ellos. "¡Que nos entierren juntos!", que se estrenará en la Opera, una comedia que presenta las peripecias alegres y tristes de una chica que quería demasiado... y acaba mal como todos los que tienen mucho corazón.

Pero dirán algunos: ¿cuando va a dejar de estrenar ese joven? Y no les falta razón. Este año he sido el autor más fecundo. Creo que he estrenado más sainetes que zapatos...

No debe atribuirse esa fecundidad a facultades extraordinarias, sino a un sencillo método mayoría está por la revista o el sainetón. La buena comedia no tiene ambiente, y cuando lo tiene, carecen de intérpretes. Nuestros actores, de género chico salvo unas excepciones, no pueden lucir sus facultades plenamente si se les saca de ese diálogo arrabalero que hoy día está de moda en nuestras escenas. Una comedia de Verneuil se representa ocho veces: "Tu cuna fué un conventillo", ¡quinientas!...

Las dos comedias que estreno están escritas con cierto decoro literario. Ni el léxico es "malevo", ni reproduzco por centésima vez los tipos y situaciones que, con diversas salsas y títulos, nos dan casi a diario nuestros más festejados sainéteros. Son obras destinadas a escaso número de representaciones. En un ensayo me decía un actor: "Déjese de hacer citas y meter "cosas" de esas ¡Meta un buen tango!... No sea otario..."

Lamentaré que ese actor haya estado acertado en su pronóstico. Si esas piezas no agradan, debo ver una indicación clara del público. Yo dejé de hacer "La muerte de un vivo" y "Amurado" en pos de mejores aspiraciones. Veo que me equivoqué... Aquí las obras se juzgan por el número de representaciones, y no hay más valor que el éxito, cualquiera que sea la calidad. ¿Para qué esmerarse, pues, en una obra que no agradecen luego ni el público, ni los actores, ni la crítica? Por mucho que uno ame el arte, debe morigerarse cuando ve que, si representan una obra de cierta aspiración, no van al teatro ni los que tienen butacas gratis... La otra noche me decía un crítico que no iba al Odeón a ver una obra de Max Nordeau porque en este teatro sentía sed. Con esas obras aquello era un desierto..."

TURF

Moloch será de la partida

He aquí una gran noticia que damos a nuestros lectores. El insuperable pensionista del stud Icacho—insuperable por unos cuantos motivos—es uno de los candidatos mas al firme en las grandes carreras de Enero.

Nuestro corresponsal en Palermo nos envió el siguiente despacho que no salió en nuestra edición oportuna por falta de espacio:

BUENOS AIRES, 30—A R S T.— Montevideo. — Puedo afirmarle que es casi seguro que Moloch será disputante del Gran Premio José Pedro Ramírez en Maroñas. Don Ignacio Correas, propietario del crack, tiene el propósito de remitir a su pupilo a ésa y sólo circunstancias muy imprevistas pueden hacerlo cambiar de propósito.

Como he informado, Moloch, ayer, con la monta de Arcuri y a la par de Caballero con Juan Fernández, pasó 1200 metros en 1'14 3|5 en excelente estilo.— Corresponsal.

El primer Premio de Honor

La prueba clásica que se disputará el próximo domingo corrióse por primera vez en 1889. No tuvo, de ninguna manera, el carácter que reviste actualmente: fué handicap, se disputó sobre dos mil metros, y estaba abierta para todo caballo, tanto, que la ganó un mestizo 13|16. De manera, pues, que sólo por el concepto histórico merece que se la cite en esta ocasión.

Y al recordarla, no sólo daremos un gusto a los más viejos sportsmen de nuestro medio, sino que a los nuevos se les señalará como se justaba entonces, y que importancia despertaba una prueba de tal naturaleza.

Ese Premio de Honor se corrió el 6 de Octubre, y su resultado fué el siguiente:

Premio de Honor. — Handicap. — Para todo caballo. — Un objeto de arte y $ 2000 al 1.o — Tiro: 2000 metros. — Entrada: $ 50.

1 Tartarín, 5 a. 54 k., por Barón y yegua 5.5, del stud Río Negro, Jockey A. Juen	913
2 Lady Flora 4, 54, del stud Sarandí, L. Alcoba	987
3 Política, 4, 56, del S. Oriental, P. Acosta	2.597
4 Lucrecia 4, 52, de la ecurie Montevideo .	52
Júpiter, 7, 62 1|2, de la ecurie Montevideo (con Lucrecia) . . .	—
Fulminante, 5, 62 1|2, stud Oriental (con Política)	—
Jonquil, 4, 54, del stud Gladiadores	523
Oriental 5, 60, del stud Gladiadores (con Jonquil)	—
Murat, 5, 58, del stud Charrúa	2.864
Guaviyú, 4, 57, del stud Progreso	401
Solís, 4, 52, del stud Solís	139
Uruguaya, 4, 52, del stud Solís (con Solís)	—
Toro, 3, 50, del stud Artigas	51
Recuerdo, 6, 62 1|2, del stud Oriental (Buenos Aires)	966
	10.078

Dividendo del ganador: pesos 19.76.

Tiempo en la vuelta (1746 metros): 1.52 3 5.

Este es el tiempo que figura en los calendarios del Jockey Club, donde se dice que la distancia de la prueba fué de 1750 metros, cuando, en realidad, fué de dos mil tomándose tiempo sólo en la vuelta.

PROFESIONALES

DENTISTAS

MANUEL IRISARRI, cirujano dentista. Se dedica especialmente a la colocación de dientes fijos y tratamiento y conservación de los dientes naturales. Tratamientos rápidos. Hora fija. Ituzaingó 1413. Teléfono: 2670 Central

EMILIO CRESPO—Dentista— De regreso de Europa, ha reabierto su Consultorio, 25 de Mayo 535. Hora fija. Teléf.: La Uruguaya 3896 (Central). 2750-Dic. 31

ESCRIBANOS

ARTURO BARRIERE Y JUAN ZEBALLOS Y. MAGUNA.—Escribano. Escritorio: Florida 1421 (primer piso, Derecha). — Montevideo. 3419-pte.

MEDICOS

Dr. JOAQUIN DE SALTERAIN (oculista)—Consultas todos los días, menos jueves y feriados, de 2 a 4. Canelones 1282. 2.Dbre21-1921.

Dr. JUAN SERVETTI LARRAYA.—Médico. — Especialista en las enfermedades de la nutrición, reumatismo y sífilis.—Tratamiento médico de los cálculos biliares. Consultas: de 1 a 3 p. m., 18 de Julio 1493. pte.

Dr. HORACIO GARCIA LAGOS—Cirujano. Se mudó a la calle Andes 1287. Consultas: de 2 a 4, excepto los jueves. [illegible]

VICTOR ZERBINO — Médico de niños. Jefe de Clínica y Policlínica Infantiles. Tuberculosis, sífilis, ortopedia. Consultas: de 1 a 3 1|2. 18 de Julio 909. 2117-b.n.o.

Dr. ENRIQUE MENDEZ—Oculista.—Uruguay 1223. Consultas de 15 a 17, exceptuando los jueves. 14-pte.

Dr. DELGER—Especialista en enfermedades del riñón, vejiga, prostata, uretra y sífilis. Consultas: todos los días de 2 a 7 1|2 p. m. Trasladó su consultorio a la calle Ituzaingó 1317 entre Sarandí y Buenos Aires. b.n.o-pte.

Dr. JOSE A RAMPINI—Especialista en asma, (Pulmón), corazón, estómago. 18 de Julio 885 (entre Andes y Convención). Consultas: de 2 a 4 p. m. 3631-pte.

Dr. JOSE MARTIRENE—Médico-cirujano de niños. Se ocupa también de las enfermedades de oído, nariz y garganta en los niños. Consultas: lunes, miércoles y viernes, de 1 a 3 p. m. Colonia 1233. 1722-pte.

Dr. JUAN A. BADO—Especialista. Se ocupa exclusivamente de las enfermedades del riñón, vejiga y uretra. Consultas: de 1 1|2 a 3 1|2. Rincón N.o 730. 1064-pte.

Dr. RUCKER—Médico oculista de la Facultad de Medicina de París.—Consultas de 1.30 a 4 p. m. Sábados y festivos, exceptuados. Colonia 1162. Teléfono Uruguayana número 2123 (Central). 3764-pte.

PARTERAS

NO MAS SUFRIR

MADAME A. CATALURDA— Partera. Especialmente en parto. Tratamientos para embarazadas. Recibe pensionistas. Consultas: de 7 a 11 y de 1 a 5. Colonia 1543, esquina Tacuarembó. Teléfono: Uruguaya 401 (Cordón). Pte.

NO MAS DOLORES: Mme. Noguez. Partera. Aprobada en Buenos Aires y Montevideo. Especialmente asistencia del parto y operaciones sin dolor. Recibe pensionistas. Consultas: de 8 a 10 y de 2 a 5. Colonia 1128. Teléfono: Uruguaya 589 (Central). 2424-pte.

MASAGISTAS

HAMMERLY y Sra. DUFUY DE HAMMERLY, ex-profesor de Europa. Masaje médico e higiénico y especial para adelgazar. Cerrito 567. Consultas: de 12 a 17, menos los sábados. Teléfono: Uruguaya 2429 (Central). 2374-pte.

INGENIEROS

JUAN P. FABINI, Ingeniero. Construcciones en general y especialmente de cemento armado sistema Hennebique. San José 1274. 1522pto.

Crédit Foncier de l'Uruguay
1426—CALLE TREINTA Y TRES—1430
MONTEVIDEO
PRESTAMOS HIPOTECARIOS
Amortizables en largos y en cortos plazos
Condiciones ventajosas
A. NUÑEZ, Gerente.

Banco Italo-Belga
CALLE ZABALA 1412
Capital Frs. 50.000.000
Reservas » 22.000.000
Casa matriz: Amberes. Sucursales: Paris, Londres, Río de Janeiro, Santos, San Paulo, Campinas, Buenos Aires, Valparaiso.
Agente del Credito Italiano.
Corresponsal oficial del Banco Nacional de Bélgica

Banco de Londres y Río de la Plata
ESTABLECIDO EN 1331
En Montevideo: Sucursal Cerrito 418; Agencia, Río Negro 1660
AGENCIAS EN PAYSANDU Y SALTO
LONDRES (Casa Matriz), PARIS, AMBERES, LISBOA, MANCHESTER (Agencia), NUEVA YORK (Agencia, SUCURSALES en las principales ciudades de la República Argentina, Brasil, Chile, etc.
El Banco da y toma giros y emite cartas de crédito sobre las principales plazas del mundo. Giros postales sobre Italia.
ABRE CREDITOS PARA IMPORTACION DE MERCADERIAS
Recibe DEPOSITOS a plazo fijo y en Caja de Ahorros. Cuentas Corrientes, Custodia de Títulos, Descuentos, Adelantos, y en general se ocupa de toda clase de operaciones bancarias. Edo. RICHARDS, Gerente.

BANCO COMERCIAL
Establecido en el año 1857
CERRITO esquina ZABALA
Capital realizado . . . . . . $ 2.000.000
Fondo de reserva . . . . . . " 1.840.000
DIRECTORIO — José Saavedra, presidente; doctor Alejandro Gallinal, vice-presidente; Nicolás Peirano, Félix Ortiz de Taranco, doctor José Irureta Goyena, doctor José Pardo Santayana y Pedro Aramendía, vocales.
Realiza toda clase de operaciones bancarias
ARTURO DAVIE,
Gerente.

Banco Británico de la América del Sud
ESTABLECIDO EN 1863
LONDRES, MANCHESTER, BUENOS AIRES, ROSARIO DE SANTA FE, PERGAMINO, RIO DE JANEIRO, SAO PAULO, BAHIA, PORTO ALEGRE, RIO GRANDE, PELOTAS, PERNAMBUCO, SANTOS.
Montevideo: Calle Zabala No. 1[illegible].
AGENCIAS
Agencia Rondeau Avenida General Rondeau No. 1[illegible].
Agencia Cordón, Calle Constituyente No. 1[illegible].
Agencia Mercedes, Calle Montevideo No. [illegible]
Mercedes R. O. U.
Tipos de intereses hasta nuevo aviso:
En Cuentas Corrientes a la vista . . 1 o/o anual
Otros depósitos. . . . . Convencional
Caja de Ahorros
A Vencer cada 3 meses . 5 o/o anual hasta $ 5.000
» 6 » . 6 o/o » id. id.
El Banco recibe Títulos Valores de Bolsa, etc., en custodia.
1o. Septiembre 1921. Charles W. Deever, Gerente.

BANCO POPULAR DEL URUGUAY
Calle 25 de Mayo, 402
Capital autorizado . . . . . . $ 5.000.000
realizado 3.000.000
DIRECTORIO — Dr. Rodolfo Artagaveytia, presidente; José Luis Carvallido, vice-presidente; Antonio Otegui, secretario; Pr. José V. Carvallido, Antonio Raffo, vocales; Esteban E. Elena, director gerente.
DESCUENTOS - CUENTAS CORRIENTES - CAUCIONES
Giros, Ordenes Telegráficas y Cartas de Crédito sobre las principales Plazas del mundo y pueblos de Italia y España
TASA DE INTERESES
ABONA
Sobre saldos acreedores en cuenta corriente . . 1 o|o anual
" Cuentas Corrientes acreedoras . . . . 2 " "
En Alcancías hasta $ 1.000:
Después de 3 meses . . . . 6 " "
En Caja de Ahorros:
Después de 30 días . . . . Convencional
A vencer cada 3 meses . . . . . . 5 o|o anual
A vencer cada 6 meses . . . . . . 6 o|o "
A vencer cada 12 meses . . . . . . 6 ½ o|o "
En depósitos fijos . . . . Convencional
pagando siempre el más alto interés de plaza.
COBRA
Sobre cuentas corrientes, descuentos y cauciones Convencional.

BANCO FRANCES
Supervielle y Cía.
(SOCIEDAD COLECTIVA)
ESTABLECIDO EL AÑO 1887
423 - 25 DE MAYO - 427
MONTEVIDEO
Efectúa toda clase de operaciones bancarias. en el País y con todas las plazas del mundo
COFFRES-FORTS (Cajas de Seguridad)
para el servicio del público
CASA EN BUENOS AIRES
Supervielle y Cía.
150 SAN MARTIN Y PASAJE GUEMES
J. M. GORLERO
Gerente

Compañía de Aguas Corrientes
(SECCION OBRAS SANITARIAS)
STOCK PERMANENTE DE
Baños Lavatorios
Bidets Water-Closets
ULTIMOS MODELOS
Almacenes de venta — ZABALA esq. RINCON

GACETA RURAL

Aceite para Automóviles

AUTOLINE

HORACIO ELLIS Y Cia.

326 - CALLE 25 DE AGOSTO - 344

MONTEVIDEO

OPERACIONES DE AYER

La entrada de ayer a Tablada que se compuso de 842 vacunos en pie, fué en su totalidad colocada con la misma pesadez y flojedad en las cotizaciones que en los primeros días de la semana, siendo el saladero de Tabarés el que realizó mayores compras, pagando hasta 66 y 67 milésimos por kilo en pié, por novillos y en un lote de vacas que dieron un promedio de 463 kilos cada una, 73 id id precio este que fué el mayor del día.

Detalle general de precios declarados ayer en plaza, pagos por kilo en pié, según lotes y destinos:

Frigorífico Swift: Novillos, a 63 milésimos.

L. Rapallini e hijo: Novillos, a 70 milésimos.

R. Tabares y Cía: Bueyes, a 66 milésimos. Novillos, a 57, 63, 66 y 67 milésimos. Vacas, a 73 milésimos.

Andreu y Ramón: Bueyes, a 50 milésimos.

Abasto: Novillos, a 60, 63, 65 y 66 milésimos. Vacas, a 56, 68 y 70 milésimos. Terneros, a 50 y 80 milésimos.

Interior: Bueyes, a 63 milésimos. Novillos, a 63 milésimos. Vacas a 56, 60 y 74 milésimos.

El reparto de entrada se efectuó como sigue:

	Cabezas
Frigorífico Swift	123
L. Rapallini e hijo	72
R. Tabares y Cía.	319
Andreu y Ramón	5
Abasto	214
Interior	83
Servicio particular	5
Retirados con pase	16
Total	842

Para mañana se esperan 33 vagones sencillos.

Lotes anotados ayer:

De Paysandú: de S. D. Da Silveira, 72 novillos con un peso de 537 kilos a 70 milésimos, $ 37.59 para fábrica de Rapallini.

De Paysandú: de I. Goldaracena, 57 novillos con un peso de 533 kilos a 67 milésimos, $ 36.04 para saladero Tabares y 11 novillos con un peso de 532 kilos a 66 milésimos, $ 35.11 para saladero de Tabares.

De Florida: de Lataste Hnos., 108 vacas con un peso de 463 kilos a 73 milésimos, $ 33.79 para saladero de Tabares.

De Soriano: de M. Vega, 75 novillos con un peso de 527 kilos a 65 milésimos, $ 34.25 para el saladero de Tabares.

De Tacuarembó: de C. Canfield: 103 novillos con un peso de 498 kilos a 130 milésimos, $ 64.68 para frigorífico Swift (colocados).

De Cerro Largo: de Gómez Hnos., 20 novillos con un peso de 593 kilos a 63 milésimos, $ 38.25 para frigorífico Swift.

De Florida: de José Cueva, 18 novillos con un peso de 512 kilos a 66 milésimos, $ 33.79 para saladero de Tabares.

Sayago y Cía.
(Vendedores).

DIA 1.o

755 vacunos y 165 lanares vendidos.

8 bueyes, 515 novillos, 204 vacas y 26 terneros.

Retirados con pase 16 vacunos.

DETALLE DE LAS VENTAS

Ríos y Grajales—

De Montevideo: por M. Placeres 55 lanares para abasto.

De Minas: por R. Viera 15 vacas vendidas a $ 0068 k. y 9 terneros a $ 008 k. para abasto.

Juan Ramón Pereyra—

De Maldonado: por N. Saisamendi 19 novillos vendidos a $ 006 k. para abasto y 5 bueyes a $ 005 k. para fábrica.

De Florida: por José Cuevas 1 buey y 17 novillos vendidos a $ 0066 k. para saladero.

Vda. de Aphestegui, Palau y Freire—

De Canelones: por B. Bontancor 6 novillos vendidos a $ 005 k. y 7 vacas a $ 003 k. para saladero.

De Montevideo: por D. Reyes 15 vacas vendidas a $ 006 y 007 y 009 k. para abasto, interior y servicio particular.

De Maldonado: por G. de León 22 novillos vendidos a $ 0063 k. para abasto.

Octavio Terra—

De Florida: por Terra y Lanza 21 vacas vendidas a $ 0056 y 006 k. para abasto e interior.

Ponce de León y Dutra—

De Florida: por J. Urtiaga 17 terneros vendidos a $ 005 k. para abasto y servicio particular.

Fernández y Moralez—

De Cerro Largo: por Yañez Hnos. 20 novillos vendidos a $ 0063 k. para abasto y 17 vacas a $ 0056 k. para interior.

De Montevideo: por J. Curto 50 lanares para abasto.

Alfredo O. Guichón—

De Maldonado: por J. G. Fernández 2 vacas vendidos a $ 0057 k. para servicio particular.

De Florida: por L. E. Sosa 50 novillos vendidos a $ 0057 k. para saladero.

P. J. Etchemendy y Cía.—

De Paysandú: por P. J. Etchemendy 66 novillos vendidos a $ 0065 k. y $ 10.60 c|u. para abasto.

Vda. de Daniel Aguirre—

De Tacuarembó: por F. R. de Mendy 60 novillos vendidos a $ 0063 k. para abasto e interior.

Rey Azopardo y Cía.—

De Tacuarembó: por C. Canfield 103 novillos vendidos a $ 013 k. para frigorífico, 15 vacas a $ 0074 k. y 2 bueyes a $ 0063 k. para interior.

Estado de campos y haciendas

INFORMES DEL INSTITUTO FISICO CLIMATOLOGICO CORRESPONDIENTES DEL 11 AL 20 DE NOVIEMBRE—

ARTIGAS — Cabellos 61.0 Comp. Semet. Vac. reg. Lan. bien. Cuaró P. C. 20.0 Estado general bueno. Cuaró P. Farías 13.0 Estado general bueno. S. Rosa 24.0 Camp. Gan. Sementeras bien. T. Gomensoro 19.4, Camp. Ganado. Sementeras bien. Yacaré 12.0 Camp. Semt. bien. Lana regular.

CANELONES — G. Industrial 2.5 Camp Ganado Semt bien. Las Piedras 0.0 Camp. muy b. Gan. Semt. bien. Migues 0.0. Camp. Semt siente seca. Hac. bien. Santa Lucía 7.2 Estado general bueno.

CERRO LARGO. — Aceguá 9.3 Estado general bueno. A. Malo 0.0 Camp. Vac. bien Semt reg. Lan. hay epidemia. Fraile Muerto 4.4 Estado general bueno. Guazunambí 18.0 Camp Semet. reg. ganado mal. Paso Aguilar 16.0 Estado general bueno. Pablo Páez 5.5 Camp. Gan. Semt bien.

COLONIA — Colla 14.0 Estado general bueno. La Estanzuela 16.2 id. id. La Paz 0.0 Camp. Semt. reg. ganado bien. Miguelete 4.0 Camp. gan reg. Semt bien. Nueva Palmira 1.0 Estado general bueno.

DURAZNO — A Herrera 0.0, Camp Semet bien Ganado regular. Carmen 0.6 Camp. vacunos bien ganado sementeras regular Sarandí del Yí 0.0 Campos vacunos bien ganado regular. Tapes 4.5 Estado general bueno. Tejeras 2.0 id. id. Costa de Porongos 4.8 Campos semet. reg. gan. bien.

FLORES — Costa Sarandí 0.0 Camp regular demás bien. Marincho 8.2 Camp vac bien; Las sement. regular. Pintos 12.2 Camp vac bien Lan semet regular. P. del Sauce 11.5 Estado general bueno. Villas Boas 4.0 Camp vac semet bien lanas regular.

FLORIDA — Cerro Colorado 13.8 Estado general bueno Fray Marcos 18.2 id id. Sacra 0.0 camp gan semet regular. La Tranquera 0.0 Se siente la seca. Sarandí Grande 43.4 Sin anotaciones.

MALDONADO — Aiguá 15.0 Estado general bueno. Coronilla 7.0 camp. semt. bien Ganado regular. Garzón 0.0 camp. empact vac. sementeras bien lan con sana. José Ignacio 14.7 Camp. vac. bien Lan. flacos. Mataojo 0.0 Camp semet bien ganado regular. Pan de Azúcar 0.0 Estado general bueno.

MINAS — Negra 6.0 Camp sementeras vacunos bien lanares reg. J. P. Varela 0.0 Camp. reg. demás idem. Mariscala 4.6 Estado general bueno. S. Lucía 6.6 Estado general regular. Solís 40. Camp. sement. vacunos bien.

MONTEVIDEO — Obst. Prado 24.0 Sin observaciones. S. Vázquez 14.5 Sayago 25.1. V. Colón 11.44.

PAYSANDU — Araujo 11.0 Camp. semt. bien Ganado regular. Guichón 9.0 Camp. Lan. reg. Vac. sement. bien. Los Queguayes 22.5 Estado general bueno. P. Coloradas 2.2 Camp. semet. bien Ganado regular. Q. Chico 17.0 Camp. Vac. bien. Semt Lan. regular. Sarandí 14.0 Cam bien; demás regular.

RIO NEGRO — Bellaco 27.4 Camp. reg; sienten seca, vacunos bien, lanares mejoran. Bichadero 48.6 Estado general bueno. Cañitas 13.5 Camp. vac regular Lanas bien. Ciudad 18.7 Sin anotaciones. Cña Navarro 35.0 Estado general bueno. D. Esteban 30.5 id. id. Fca. Liebig 21.6 Sin anotaciones. Nuevo Berlín 25.2 Camp. vacunos, bien semt. Lanas regular. Sánchez 21.0 campos vacunos semt reg Lan. mal.

RIVERA — Blanquillos 21.2 Camp. sement. bien gadado regular. Caraguatá 17.0 camp. semt. bien ganado regular. Ciudad 40.0. Corrales 26.0 Camp. sem bien ganado regular. Ataques, 56.8 Camp. semt bien ganado regular. Yaguarí 22.0 camp. sem bien gan. regular.

ROCHA — Castillos 14.0 Estado general bueno. Cebollatí 0.0 id id. Chuy 0.0 id. id. 19 de Abril 3.0 Camp semt regular ganado bien. India Muerta 23.2 campos sementeras vacunos bien lan. reg.

SALTO — Arerunguá 34.7 Camp secos; Ganado bien. Belén 34.7 Estado general bueno. Ciudad 16.3 Sin anotaciones. Constitución 42.0 Estado general regular. Laureles 22.8 Cam regular por seca Sement bien estragos por la langosta; hacienda bien. Mataojito 17.2 Camp bien; dem;s regular. Palomas 40.7 E. general bueno.

SAN JOSE — Bella Vista 18.0 Estado general bueno. Ciudad 2.0 Estado general bueno. Rachina 11.4 Camp ganado sementeras bien. Sauce 0.0 Estado general bueno.

SORIANO — Colblo 10.7 Estado general bueno. Cuquimbo 21.5 camp gan sementeras bien Chacras 24.6 camp reg Ganado semt bien. Dolores 20.2 camp. gan sementeras bien. Durazniro 9.4 Estado general regular San Martín 7.2 camp. semet. vacuno bien. Lanares regular.

TACUAREMBO — Cña. Palma 22.5 Estado general regular Lambaré 21.2 Estado general regular. P. Novillos 10.0 Estado general bueno.

TREINTA Y TRES — Arroyo del Oro 0.0 Estado general bueno. Cda. Las Piedras 0.0, Camp. bien, Demás regular. C. Dionisio 6.5 id. id. id. Ciudad 0.0 Estado general bueno. Isla Patrulla 5.0 Camp. sementeras bien gan. regular. Olimar Grande 52. Camp. vac. bien; Lan. semt. regular Vergara 0.0 Estado general bueno.

Montevideo, Diciembre 1.o de 1921 — **Luis Morandi.**

Los campos sanduceros

VALOR DE LOS ARRENDAMIENTOS

El doctor Enrique Martínez Haedo ha cedido en arrendamiento al señor Arturo Ríos Etchebehere, una fracción de campo compuesta de 530 hectáreas 8598 metros ubicada en la 1.a sección judicial del departamento de Paysandú — San Francisco — por la suma de $ 1.9-67.93 anuales y por el término de tres años.

—El señor Juan F. Gonzálves arrendó al señor Filemón Romero una fracción de campo situada en la décima sección judicial del mismo departamento, compuesta de 447 hectáreas 3278 metros, por la suma de 1200 pesos anuales y por el término de cuatro años.

La lluvia

INFORMES DEL INSTITUTO NACIONAL FISICO CLIMATOLOGICO

(Sección Servicio Pluviométrico)

Lluvia registrada en las estaciones que a continuación se detallan, durante las últimas 24 horas:

SALTO. — Ciudad mm. 2; secc. 2.a rur. mm. 3; secc. 3.a rur. mm. 2; secc. 5.a rur. mm. 1; demás secciones no llovió.

RIO NEGRO. — Secc. 1.a rur. mm. 6; secc. 3.a rur. mm. 7; secc. 3.a urb. mm. 3.

DURAZNO. — Estación Experimental, mm. 1; secc. 11.a mm. 1; demás nada.

PAYSANDU. — Secc. 2.a mm. 3; 5.a mm. 7; secc. 7.a mm. 3; ciudad mm. 5; agronomía mm. 5.

SORIANO. — Ciudad mm. 6; 3.a mm. 6; secc. 5.a mm. 4; secc. 6.a mm. 5; secc. 7.a mm. 6; secc. 8.a mm. 2; secc. 9.a mm. 3; secc. 10.a mm. 2; No llovió en los departamentos de Canelones, Minas, Rocha, Rivera, Maldonado.

Montevideo, Diciembre 1o. de 1921. — Luis Morandi.

Consultorio rural

Adolfo Guimaraes—

Desde luego debe usted prescindir de los catálogos de las exposiciones ganaderas pues no encontrará en ellos los datos que solicita.

Por lo general, los catálogos particulares de los criadores sólo consignan los datos relativos al pedigree, y mérito de los animales que se ofrecen en venta. El precio es asunto convencional entre interesado y vendedor.

Las revistas norteamericanas, publican avisos de establecimientos criadores de razas porcinas, con indicación de los precios, según raza, clase y edad de los animales.

Por si usted no posee inglés, le recomendamos "El Campo Internacional" de Nueva York. Una información muy amplia sobre cerdos norteamericanos se la proporcionarán las distintas sociedades de criadores de los Estados Unidos, y el representante en Buenos Aires del Ministerio de Agricultura de aquel país, señor D. S. Bullock, edificio Supervielle 406, Pasaje Güemes.

Podemos proporcionar a usted la dirección de los principales criadores de razas porcinas en Inglaterra, República Argentina y Uruguay, para que se dirija directamente a ellos.

Su verdadera fuente de información está en las revistas ganaderas que ofrecen amplias reseñas de las ventas realizadas en los principales países.

El "Live Stock" es una publicación excelente, Bredeers Gazette, lo informará de cuanta venta se realiza en Estados Unidos y otras que omitimos, lo tendrán al corriente de cuanto pueda interesarle sobre ventas de porcinos y lanares.

Federación Rural

CONSULTA JURIDICA SOBRE ANIMALES INVASORES

Días pasados, un hacendado de Rivera se dirigió a la Federación Rural consultándola sobre si le estaba permitido castrar un toro ajeno que continuamente invadía su campo, a pesar de los avisos reiterados que se le había hecho al dueño del referido animal.

Como se trata de un hecho que se presenta muy a menudo en nuestra campaña y como generalmente se ignora el verdadero alcance de las facultades que legalmente tiene el dueño del campo perjudicado con respecto al animal invasor, damos a continuación la respuesta que ha dado la Federación Rural en la que se expresa claramente cuales son las medidas que legítimamente se pueden tomar en estos casos:

En contestación a su consulta fecha 4 de Noviembre me es grato transcribirle el siguiente informe producido por el Consultorio Jurídico de esta institución:

"La ley no faculta al propietario de campo para castrar los toros ajenos que se mezclan con sus haciendas. El propietario que se sienta perjudicado podrá avisar al dueño de esos animales para que dentro del segundo día mande sacarlos en caso de ser lindero. Si no es lindero, pero reside en las inmediaciones se avisará a la autoridad judicial quien señalará un término prudencial para la extracción. En caso de que el dueño del animal invasor no lo sacara, aún en estas condiciones, se le podrá exigir el pago de veinte centésimos por cada animal bovino y la autoridad judicial podrá vender esos animales en remate público siempre que no se abonase el importe antes mencionado. (Artículos 18 y 19 del Código Rural).

"Cuando el propietario del animal invasor resida a mayor distancia que la señalada en el párrafo anterior, y siempre que se llenen las condiciones a que antes se hace referencia, podrán venderse los animales por el juez de paz o teniente alcalde, adjudicándose la quinta parte del precio al propietario del campo perjudicado. (Artículo 65 del Código Rural).

"Independientemente de las acciones a que le dan derecho estas disposiciones legales puede el interesado iniciar las que correspondan por concepto de daños y perjuicios, pero en ninguna caso podrá, por su sola cuenta, castrar animales que no sean de su propiedad".

Dejando así evacuada su consulta y poniéndome a sus gratas órdenes, aprovecho la oportunidad para saludar a usted con las seguridades de mi más distinguida consideración. — (Firmado): **Eugenio J. Lagarmilla,** 1.er vice presidente; **Pedro M. Marizcurrena,** secretario.

SOBRE EL MONOPOLIO DEL ABASTO

Varios de los periódicos de campaña que llegan a la mesa de canje de la Federación Rural, se han ocupado de la actitud asumida por esta institución que, conjuntamente con otras entidades representativas de los intereses ganaderos, se opusieron enérgicamente al proyecto de Monopolio de Abasto presentado a la Asamblea Representativa de Montevideo por el diputado señor A. Samonatti. De entre los artículos a que hacemos referencia, se destaca el siguiente editorial que publica "El Eco Maragato", bajo el título de "Un Monopolio peligroso":

"EL PROYECTO DE FRIGORIFICO MUNICIPAL

"Con el simpático nombre del subtítulo se quiere llevar a la práctica en la Capital, la instalación de un Frigorífico que vendría a monopolizar los negocios del abasto en una forma que contribuiría a producir nuevos elementos de ruina para la industria ganadera.

"Si ya en la actualidad la Tablada es una trampa en que caen para ser sacrificados los ganaderos, figúrense lo que será aquel mercado cuando su movimiento quede reducido a una sola entidad acaparadora!

"El hecho de que un establecimiento semejante sería una ruina de grandes proporciones, está bien claro en la importancia de la limosna que ofrecen los empresarios que generosamente y por puro amor al prójimo, ofrecen (donar) en corto plazo al Municipio, obras en que se van a emplear sumas millonarias y es el caso, ya consagrado, de que el "pobre" desconfíe siendo grande la limosna!

"Se trata de uno de esos monopolios sin precedentes en nuestro país y bien merece ser estudiado y repudiado por aquellos elementos que por sus conocimientos en los negocios del abasto alcanzaran a medir fácilmente sus atales consecuencias— que no en balde si no fuera un negocio usurario —n abría de poder ofrendar dádivas tan extraordinarias en un término corto de explotación.

"Los ganaderos en general y los hombres que en la Tablada viven de los asuntos relativos a la venta de haciendas deben poner su influencia en el sentido de evitar que se llev a la práctica un proyecto tan perjudicial apesar de la vistosa etiqueta con que es presentado a los espíritus impresionables y superficiales.

"Pues es nada pretender que la suerte de la ganadería en su fuente principal de realización más segura quede librada a un solo comprador para el abasto que como único adquiriente del ganado general, establecería el precio que le diera la real gana!

"Todo el ofrecimiento de cajas por centenares y regalos millonarios, deben ser tomados en nuestro país y en momentos de crisis tan honda, como una aventura peligrosa, uera de lugar y de lógica.

"Cuidado con los monopolios!"

VAGONES PARA TRANSPORTE DE LANAS

El Consejo Directivo de la Federación Rural atento siempre a las indicaciones de los rurales sobre cualquier deficiencia notoria en el transporte de los frutos del país, ha gestionado todos los años por esta época ante la Empresa del Ferrocarril Central la remisión de vagones a las estaciones donde eran reclamados con frecuencia.

A pedido de varios hacendados la mencionada Institución ha enviado ahora, al señor Administrador de aquella Empresa la siguiente nota:

Montevideo, Noviembre 25 de 1921. — Señor Administrador del Ferrocarril Central, don C. W. Bayne. — Presente. — De mi mayor consideración:

El Consejo de Federación Rural que tengo el honor de presidir, haciéndose eco de los pedidos que han formulado ante esta Institución numerosos hacendados, ha resuelto dirigirse al señor Administrador solicitando se tomen las medidas necesarias a fin de facilitar a la brevedad posible el envío de vagones que solicitan los señores hacendados para transportar a la capital las lanas de la actual zafra.

Como el señor Administrador lo podrá apreciar, el largo estacionamiento de la lana en los puntos de embarque entraña serios trastornos para el ganadero, no solamente porque no le permite colocarla en los momentos que considera propicios sino también por el perjuicio que sufre con ese estancamiento, el producto expuesto muchas veces a los rigores de la intemperie.

En la seguridad de que el señor Administrador se esforzará en mejorar los servicios de transporte, dando, así satisfacción a una de las mayores necesidades que en la actualidad siente la campaña productora, aprovecho la oportunidad para saludarlo con las seguridades de mi más distinguida consideración.

Firmado: Juan José de Arteaga, Presidente. — Pedro M. Marizcurrena, Secretario.

Oiga mi consejo

PINTANDO CON DURAX NO SE PUDRE LA MADERA Y ES BARATISIMA ————————

PIDALA A:

Eduardo Delacroix

CIUDADELA 1391

MONTEVIDEO

Las enfermedades de las plantas

CONSEJOS QUE DEBEN TENERSE PRESENTE

1o. La práctica de la pulverización paga el gasto cuando se hace cuidadosamente, en tiempo oportuno y con una buena máquina.

2o. Pulverizar todos los años, es el secreto del éxito.

3o. Pulverizar con perfección: cubrir bien todo, hojas, brotes y tronco, pero no humedecer los árboles hasta que corra la solución. Es necesario que quede lija hasta secarse.

4o. No pulverizar cuando los árboles están húmedos; elegir un buen día para que la pulverización seque con facilidad.

5o. Elegir el lado del viento para trabajar, lo que se puede ver pulverizando con fuerte presión.

6o. No pulverizar cuando el sol calienta mucho porque se chamusca el follaje. Las horas mejores son las de la mañana y las de la tarde.

7o. Pulverizar con fugicidas antes de que llueva porque los esporos que se desarrollan durante el tiempo caluroso y húmedo son atacados por el fungicida. El follaje debe quedar bien cubierto, de modo que los esporos no puedan atacar las hojas cuando crecen; esto es importante.

8o. No conviene en general pulverizar cuando los árboles están en flor, porque se matan insectos fecundadores.

9o. Una pulverización se lleva a cabo en forma, cuando la bomba trabaja con fuerza y el líquido penetra en los huecos de los troncos y en los racimos de botones.

10o. Pulverizar en tiempo oportuno es la condición que piden las frutas; no cuando sea más conveniente para uno, o cuando no se tenga otra cosa que hacer.

11o. Empléese un buen material, aunque cueste caro. Cuesta más emplear cosas baratas, porque hay que repetir el trabajo después. No solo no son eficientes sino desaniman. Precios extras, pagados por un buen material, no significan nada especialmente, cuando luego se considera el resultado obtenido.

12o. Se debe pulverizar empezando por la base de la planta y trabajando hacia arriba: pulverizando primero la parte interior de las hojas y ramas.

Se quedará uno frente a un árbol hasta estar seguro que todas las partes han sido bien cubiertas.

13o. No descuidar el interior de los árboles porque la humedad favorece el desarrollo de hongos.

Purgante LAXIA

CEMENTO PORTLAND

ARTIGAS

PRODUCTO NACIONAL

COMPAÑIA URUGUAYA DE CEMENTO PORTLAND
CEMENTO
ARTIGAS
PORTLAND
MONTEVIDEO

CALIDAD INSUPERABLE

GARRAPATICIDA STRAUCH

EL MAS PERFECCIONADO
EL MAS EFICAZ, EL MAS BARATO
TAMBORES DE 25 LITROS
suficiente para hacer 3750 litros de baño

$ 15.00

con 5 o|o de descuento

Pasta STRAUCH

EL SARNIFUGO MAS PERFECTO
Para agua dulce ó salobre
CURA LA SARNA
NO DAÑA
la lana ni los animales

LA BUENA ESTRELLA
MARCA REGISTRADA

STRAUCH y Cía.
ISLA DE FLORES, 1328 — Montevideo

Historia de la raza Hereford

N.o 1

ESCRITA Y ARREGLADA POR G. RIFFAUD Y LOPEZ, CON DATOS PROPORCIONADOS POR EL DOCTOR JULIO MURO

lliers, de Frogdon, Mr. Proctor, Backhall, Mr. Martín, de Wistaston, Mr. Sheward, de Little Delwyn y Mr. Yardworth, de Brinsop, en lo que puede llamarse el distrito de Pyon y en el distrito de Pembridge: Mr. Parry, de Birley, Mr. Farrer Luntley, Mr. J. Jones, de Charbrook; Mr. Jones, de The Love, Pembridge, Mr. Powel, de Marston; Mr. Jeffries, de The Sheriffs; Mr. Jeffries, de The Grove, y Mr. Turner, de Aymestay. En el lado de Hereford, se contaba primero: Mr. Weyman, Moreton, seguido por Mr. Chute, de Haytona

"Existía otra clase de Hereford que parece que eran criados solamente para trabajo, siendo de gran tamaño y de mucho hueso.— Había también otra clase llamado los Hereford's Galenses, colorados de cara blanca, pero de pocas carnes, que aún en los mejores campos no engordaban..."

"Durante la revolución francesa y hasta 1821, cuando se volvió a pagar al contado, todo tenía buen precio y los hacendados podían pagar buenos alquileres, pero en el invierno y primavera de 1821, la ley monetaria de Pel's entró en vigencia...

llenas de ganado y nadie preguntaban que hacían allí. Me acuerdo bien del ganado de Mr. John Jones, de Charbrook, vendido en 1822. Eran los mejores que he visto en mi vida. Las vacas y vaquillonas eran magníficas. Las vacas se vendieron de libras 7 a libras 12 cada una, las vaquillonas, de las más notables, se vendieron de libras 6 á libras 8 cada una. Una de las mejores yuntas de bueyes que se ha visto, se vendió en libras 11. En la feria de Hereford de [illegible] algunas vacas muy buenas, criadas por el Coronel Matthews, de

Monkhouse y especialmente a Mr. John Turner, de Ncke, quien no sólo criaba, sino que administraba su ganado de manera admirable y sus novillos de tres años eran siempre muy admirables."

"También puedo mencionar dos señores que nunca se destacaron aunque criarca algunos de los mejores novillos que en mi vida he visto y que son: Mr. Richard Hill y Mr. Trumper, de Orleton. Además de los ya nombrados habían muchos otros que poseían crías excelentes, tales como: Mr. Davis, de Oxhouse,

las de Mr. Roberts, Ivingtonbury; Mr. James Bowen, Moukland; Mr. Yeld Broome, Mr. Yohn Morris, Stocktonbury; Mr. W. Bennett, Stretford; Mr. John Thomas y Mr. Vaughan, Cholstrey. Mr. William Perry, Mr. J. Williams, Kingsland, Mr. Samuel Peploe y otros."

"Bocas personas de esa época tenían mejor ganado o eran mejores jueces que el Rev. J. R. Smythies. Comenzó más o menos en el año 1820, y sin fijarse en el precio, compró lo mejor que podía encontrar. Adquirió el resto del ganado de Mr. Galliers

célebre toro "Cupid", y las vacas "Venus" y "Browny", que eran iguales a cualquier ganado criado en Herefordshire. Mr. Smythies compró también algunos de los mejores animales de la cría de Mr. Yordworth, de Brinsop, entre ellos "Countess" y "Larkspur". Más o menos en la misma época compró de lo mejor de la cría de Mr. Sheward, de Little Delwyn, la cual era igual a cualquier otra...

Ampliando las declaraciones transcriptas, de Mr. Yeld, se ha podido averiguar, cuáles fueron

refiere el record de los premios adjudicados en las ferias comprendidas entre 1798 y 1819, resulta que Mr. Galliers, de Frogdon, ganó trece premios, Messrs Jeffries, de The Grove y de The Sheriffs, 19 premios; Mr. A. T. Knight, 6; [illegible] 6; Mr. Yardworth, Troy y Brinsop, 7; Mr. Walker, Westington, 5; Mr. Samuel Tully, Huntington, 5; Mr. Moore, Wellington, 4; y los siguientes ganaron tres premios cada uno:

Mr. Joseph Tully, Haywood; Coronel Matthews, Mr. Yeoman,

Lynch; Keyward, Westhyde Williams; Brisop; Smith, Gattertop; Deykin, Brierley; Weaver, de Stretton; Hardwick, Weir, Jones, Fawley; y Mr. Cooke, Wintercott.

Además se cuentan los siguientes expositores que ganaron un solo premio:

Croose, Sugwas, Smith, Sufton; Powel, Titley, Downes, Hinton; Clee, Downton; Downen, Ashford; Tomkins, Wellington; Croose, Ocle; Davies, The Rodd; Welles, Earls Croome, J. C. Coeterell; Barnett, Ledbury, Lowe,

---

COMERCIO E INDUSTRIAS

CAÑOS de HORMIGÓN y de CEMENTO ARMADO
de ALTA RESISTENCIA
Para Alcantarillas y Obras de Saneamiento
JUAN P. FABINI Ingeniero San José 1274

CAMBIOS

El mercado de cambios ha continuado en calma salvo el marco que sufrió bruscas alternativas habiendo quedado a 115. El pase sobre Buenos Aires también experimentó una baja de 18 1|2 o|o quedó a 17 1|2.

PAISES	COTIZACIONES DE AYER		COTIZACIONES ANTERIORES	
	Apertura	Clausura	Apertura	Clausura
Inglaterra	39 ¾	39 ⅝	39 5|8	39 3|4
Francia	9 35	9 20	5.45	9.40
España	4 76	4 70	4.73	4.73
Suiza	3 44	3 45	3.42	3.40
Italia	15 85	15 70	16.10	16.00
Estados Unidos	150 ¾	150 00	151 3|4	151 1|2
Buenos Aires	18 ½	17 ¼	19 %	17 1|2 o|o
Brasil	24100	24400	24.400	24.500
Bélgica	9 85	9 60	9.85	9.85
Alemania	105 00	115 00	170.00	150.00

NOTA — Los datos de los cambios que publicamos responden a las cotizaciones generales que pueden servir de base a los interesados. No damos la relación por bancos, por no inducir a error a los lectores, puesto que ningún banco responde hoy a sus propias cotizaciones del día anterior.

NUESTROS MERCADOS

Bolsa

Inspectores de mes
Don Carlos Aguiar y don Pedro Indart Denis (hijo).
Corredor de semana
Titular: Fermín A. Noveri.
Suplente: Fernando Pollio.

La RUEDA

Dda Consolidada
$ 9.400 para mañana. 60.60
14.100 idem idem . . 60.59
4.700 fin de Enero 61.—

Deuda Nacional de Saneamiento
$ 1.300 para mañana. 87.00

Empréstito Conversión
$ 3.730 para mañana. 80.30
1.865 idem idem. 80.30
2.144 idem idem. 80.30
3.730 idem idem. 80.30

Deuda Edificios Universitarios
$ 10.000 fin de mes. 89.00

Bonos Const. P. Legislativo
$ 1.000 para mañana. 86.50

Emp. Uruguayo 5 o|o—1896
$ 32.900 al contado. 86.50
11.100 idem idem. 86.50

Títulos Hipotecarios — Serie R
$ 12.000 para mañana. 90.—

Títulos Hipotecarios — Serie H
$ 1.000 para mañana. 89.60
1.200 idem idem. 89.70
5.000 idem idem. 89.60
5.000 para el 3. 89.60
5.000 para mañana. 89.50
10.000 idem idem. 89.50

2.a RUEDA

Deuda Consolidada
$ 14.100 para mañana. 60.50
4.700 fin de Enero. 61.10
32.900 para mañana. 60.50
9.400 idem idem. 60.50
9.400 fin de mes. 60.80
9.400 idem idem. 60.80
4.700 para mañana. 60.50
2.020 idem idem. 60.50
2.350 idem idem. 60.50
9.400 fin de mes. 60.70
4.700 idem idem. 60.70
9.100 para el 5. 60.50

Deuda Nacional Saneamiento
$ 5.000 pra mañana. 87.00

Empréstito de Conversión
$ 1.865 para mañana. 80.40
1.865 idem idem. 80.40

Bonos Const. P. Legislativo
$ 3.000 para mañana. 86.50
10.000 idem idem. 86.50

Títulos Hipotecarios — Serie H
$ 1.200 para mañana. 97.—
1.000 idem idem. 96.50

Títulos Hipotecarios—Série M
$ 3.000 para mañana. 95.—

Títulos Hipotecarios — Serie P
$ 5.000 para el 6. 94.—

Títulos Hipotecarios — Serie R
$ 2.000 para mañana. 93.80

Títulos Hipotecarios — Série [illegible]
$ 1.600 para mañana. 89.80
2.000 idem idem. 89.80

Títulos Hipotecarios — Série [illegible]
$ 3.000 para mañana. 89.50
1.000 idem idem. 89.50
1.000 idem idem. 89.50
1.500 idem idem. 89.50
4.000 idem idem. 89.50
2.000 para mañana. 89.50
10.000 idem idem. 89.50
10.000 idem idem. 89.50
4.000 idem idem. 89.50
5.000 idem idem. 89.50
1.000 idem idem. 89.50
2.300 idem idem. 89.50
1.200 para mañana. 98.50
5.000 para el 10. 89.50
5.000 idem idem. 89.50
1.000 para mañana. 89.50
3.500 idem idem. 89.50
1.000 idem idem. 89.50
5.000 para el 10. 89.60

Bolsa de cereales a término S. A.

OPERACIONES DE AYER

Trigo, para Marzo, 50 tons. a 5.82.

Ajuste

Trigo, para Diciembre 6.40. Enero, 9.35, Febrero 5.80. Marzo, 5.80.

Maíz, para Diciembre 3.35. Enero, 3.35.

Lino, para Febrero, 7.40.

Avena, para Febrero 3.55.

Mercado uruguayo de cereales a término

PRIMERA RUEDA

Maíz, 50 toneladas para Enero a $ 3.60.

Trigo, 50 toneladas para Febrero, a $ 5.94. 200 toneladas, id id, 5.91. 50 toneladas, id id 5.90. 200 toneladas, id id 5.87. 150 toneladas, id id, 5.88. 100 toneladas, id id, 5.80.

SEGUNDA RUEDA

Maíz, 50 toneladas, para Diciembre a $ 3.27. 100 toneladas, id id, 3.28. 50 toneladas, id id 3.25. 150 toneladas para Enero, 3.57. 50 toneladas id id, 3.56. 100 toneladas id id, 3.55. 100 toneladas id id, 3.52. 100 toneladas id id, 3.53.

Trigo, 50 toneladas para Enero, a $ 6.07. 100 toneladas id id 6.10. 50 toneladas para Febrero 5.92. 50 toneladas id id. 5.91. 150 toneladas id id, 5.89. 400 toneladas id id, 5.90. 50 toneladas id id, 5.87. 100 toneladas para Marzo 5.88.

PRECIOS DE AJUSTES

Trigo	Anterior	Hoy
Disponible	7.30	7.30
Diciembre	6.45	6.15
Enero	6.10	6.10

Venta de propiedades

En este registro se anotaron las siguientes ventas:

Campo en la 3.a sección de Rivera, con 793 hectáreas en 28.952 pesos.

Solar Barrio Miramar, calle General Prim con 171 metros en 855 pesos.

Campo en la 4.a sección del departamento de Florida, con 1125 hectáreas en 62.000 pesos.

Casa en la calle Vilardebó número 1720 al 24, con 253 metros en 7.475 pesos.

Solar en Capurro, calle República Francesa, con 539 metros en 1133 pesos.

Terreno en la ciudad de Minas con 2 hectáreas en 2000 pesos.

Terreno en el Barrio José Pedro Ramírez, calle Rivera con 19p metros en 1850 pesos.

Casa en el Peñarol, 9.a sección, con 6 hectáreas en 16.500 pesos.

Casa calle General Aguilar número 1390 con 193 metros en 7750 pesos.

Casa calle Coquimbo número 2374 con 370 metros en 3500 pesos.

Casa calle Maldonado número 25 con 71 metros en 3400 pesos.

Casa calle Paysandú número 952 al 954 con 222 metros en 13.200 pesos.

Registro de hipotecas

Ayer se anotaron las siguientes operaciones:

1.a sección

$	al	% anual
1.000	7	"
7.000	7	"
4.500	6	"
8.500	8	"
13.000	7	"
1.600	7 ½	"
200	10	"
1.040	12	"
3.000	7	"

2.a sección

$	al	% anual
1.000	9	"
2.500	7	"
13.000	8	"
80.000	7	"
1.000	12	"
600	8	"

Renta de Aduana

Recaudación de la Capital en Noviembre:

Recaudado hasta el día 29 $ 967.146.44; Idem en el día 30 $ 35.131.53. Total: pesos 1.002.277.97.

Mercado de lanas

Poco halagüeña se presenta la situación del mercado para este textil, a causa de que los compradores siguen resistiéndose a satisfacer las pretensiones de los vendedores.

Por el momento se opera muy limitadamente pudiéndose tener en cuenta, la siguiente cotización:

LANAS MERINAS

Supras	8.10	8.20
Primeras sup. en clase, liviandad y limpieza	7.50	7.80
Buenas corrientes bien acondicionadas	7.00	7.30
Segundas envellonadas altas limpias y buena condición	6.50	6.80
Buenas	6.—	6.30
Regulares	5.30	5.50
Bajas y defectuosas	4.80	5.—
Sueltas superiores bien crecida, y limpias, según procedencia	Sin exist.	
Buenas	"	
Regulares	"	
Bajas y defectuosas	"	
Corderos, largos y limpios de semilla		2.60
Con semilla o flechilla		2.—
Rapón		2.—
Barrigas, sin clase y condición, libre de chiquero		2.—

LANAS CRUZAS

Cruzas finas especiales	5.40	5.50
Id id buenas a superiores	5.10	5.30
Id id generales	4.70	4.90
Id id inferiores	Nominal	
Id id con semilla	"	
Cruzas medianas especiales seg. rop. de fina	"	
Id Id buenas a superiores id id	"	
Id id regul. id id	"	
Id id inferiores	"	
Id id con semilla	"	
Cruzas gruesas especiales	"	
Id id buena a superiores	"	
Id id regulares	"	
Id id inferiores	"	
capachos		1.50
Manga especial	3.50	3.60
Buena y fresca	3.—	3.20
Regular con chica	2.40	2.80

LANA — A. Bonilla 323 bolsas, Balparda y Compañía 137 idem, Viuda de Aguerre 85 idem, C. y Zabalegui 61 idem, T. y Lessa 195 idem, E. Rivera y Compañía 15 idem, Pereyra 15 idem, E. Munné y Compañía 39 idem, N. D. y Vidal 60 idem, A. Gallinal 13 fardos, F. B. Helguera 116 bolsas, Taranco y Compañía 170 idem, N. Barbot y Compañía 37 idem, L. Cadenas y Compañía 74 idem, R. y Achard 125 idem, J. A. Lista 19 idem, P. M. Gómez y Compañía 54 idem, E. Saravia 56 idem, P. de L. y Dutra 38 idem, H. Beramendi y Compañía 5 idem, N. Inciarte 16 idem, N. D. y Vidal 26 idem, S. y Doldán 78 idem, M. Rodríguez 33 idem, Etchevarría y Arocena 17 idem, Briozzo Presno y Compañía 79 idem, a R. San Martín y Freire 220 cueros vacunos secos, a Viuda de M. Rodríguez 189 cueros vacunos secos, a Etcheverría y Arocena 6 fardos de lanares, 242 cueros vacunos secos, a A. Bonilla 7 fardos de lanares, 268 cueros vacunos secos, a Taranco y Compañía 139 cueros vacunos secos, 2 cueros de potros, a A. Bonilla 269 cueros vacunos secos, 23 cueros de otros, 28 cueros de becerros, a M. Barbot y Compañía 203 cueros vacunos secos, 20 cueros de potros, 3 atados de becerros, a E. N. García 24 atados de lanares, 118 cueros vacunos secos, 5 cueros de potros, a F. B. Helguera 146 cueros vacunos secos, a E. Munné y Compañía 8 fardos de lanares, 250 cueros vacunos secos, a S. Bauzá 22 id, R. y Alvarez 59 id, J. Llaguno 20 idem, F. Beramendi 22 idem, J. Arijón 42 idem, Antonaccio Hermanos 66 idem, P. G. Gongorra 38 idem, R. y Achard 12 idem, L. Casas 44 idem, B. Dolly Compañía 26 idem, Banco Ganadero 25 idem. Total: 2411 bolsas.

Frutos de barraca

CUEROS VACUNOS SECOS

Continuamos con mercado completamente paralizado y lo que es peor aún, que ni siquiera se presume la duración que tendrá este estado anormal que tanto perjudica a la producción pecuaria.

Los precios deben seguirse considerando nominales.

	10 kilos	
Lot. matadero superiores, sigarp. pelo de invierno	4.70	4.80
super. sigarrap. id. id.	4.50	4.60
Id id reg. a buenos poca prop. garrap. y pelo invierno	3.80	4.00
Id id infer. o con recargo de garr.	2.80	3.30
Id id pelo verano	3.40	3.50
Brasil, buen. lot., mayoría angost. c|poca garrap.	4.00	4.10
Id infer. o c|rec. pelo invierno	3.00	3.20
Inserv y pesados	2.00	2.20
Correntin. conj. b. s|propr. de pelo	Nominal	
Id. id. reg. id. id.	id.	
Paraguay, conj b. angt. id. id. pelo	id.	
Id. verano o desparej. s|conjun.	id.	
Cuyabanos b. lotes	Nominal	
Cueros becerros de 3 a 6 ½ k. s|gar.	3.60	3.80
Id. id becerros c|g.	1.75	1.80
Id. id. inservible.	0.85	0.90
Id becerritos s|g. hasta 2 1|2 kg|	3.20	3.40
Id. con garrapata	1.60	1.70
Id nonatos al barrer (hasta 1 1|2 k.)	3.20	3.40
Id de vientre e tas servibles	0.70	0.80

CUEROS VACUNOS SALADOS

La misma situación desastrosa que impera en el mercado de frutos, se ha hecho extensión también para este producto, pues la indiferencia de los compradores es tal que pasan días que no se registran operaciones dignas de mención. También los precios pueden considerarse nominales.

	Uno	
Novillos lot. consumo y matd. superior etc.	6.20	6.40
Vacas id id id	5.20	5.40
Vaquillones id. id. de 15 a 18 kilos	4.20	4.40
Terneras de 10 a 44 k. arriba sin garrapata	2.20	2.40
Becerros menos de 10 kilos	1.20	1.40
Nonatos de rodeo bien sacados y buen tamaño sin tajos	0.60	0.70
Id id regulares	0.40	0.50

	10 kilos	
Merinos y cruz. finos ½ lana arr. s|conjuntos	2.60	3.00
id. id. atrasados	2.20	2.40
Cruzas gruesos y medianos id id.	1.80	2.20
Capachos		0.50
Pelados	0.90	1.—
Maldesechos		0.20
Corderitos	0.60	0.65

CUEROS DE POTRO

Se cotizan

Sanos	2.40	2.50
Mal desechos	1.20	1.25
Potrancas		0.60
Potrillos		0.15
Inservibles		0.55
Salados, según peso medio	2.70	2.80
Potrillos		0.20
Potrancas saladas		0.40

CUEROS SILVESTRES

Rigen estos precios:

	Nominal	
Ciervos anchos kilo	"	
Id. angostos	"	
Nutrias sacadas como bolsa o abiertas por el lomo, libre de inservibles	6.80	7.—
Id. chicas y abiertas por la barriga id id.	3.40	3.50
Carpinchos de cuenta	0.80	0.90
Lobo grande de río	2.80	3.00
Id. id. medianos	1.40	1.50
Venado		0.10
Cabra	0.40	0.50
Zorro con cola	0.30	0.40
Id. id. sin cola		0.20

CERDA

Con mercado difícil, cotizamos.

Mez. buena del int. peso net. libre de garrap.	5.70	5.80
De vaca s|garrap.	5.60	5.70

Mercado de cereales

TRIGO — Los negocios en este grano, señalaron limitada importancia, pero las condiciones del mercado no experimentaron variación. Por artículo muy especial se ha obtenido hasta $ 7.30. Como precios más generales indicamos los siguientes:

Superiores	$ 7.20	
Buenos	" 7.05	7.10
Regulares	" 6.95	7.00
De fideos bueno a superior s|clase	" 5.60	5.80
Id id regulares	nominal	
Id id inferiores	"	

ENTRADAS

MAIZ — Fué abundante la entrada y por este motivo el mercado experimentó una pequeña flojedad. Por grano común superior, se obtuvo hasta $ 3.20. Cotizamos.

Cuarentin. buen. a sup	3.35	3.40
Id. regular	3.25	3.30
Com. sano seco		3.00
Regular	2.80	2.90
Moroch. buen. a superior	nominal	
Regular	"	

LINO — Se mantiene sostenido el mercado pagándose hasta $ 7.70 por base 4 o|o.

ENTRADAS

FORRAJES — Fué algo mayor la venta, cotizándose:

Alfalfa superior	$ 3.00	3.10
Id buenas	" 2.40	2.60
Id buenas	" 1.70	2.00
Mezcla superior	" 2.20	2.40
Pasto superior	" 1.80	2.00
Id buenos	" 1.20	1.40
Id campo	" 1.20	1.30
Paja	" 1.20	1.30

Entrada de Frutos y Cereales

Por Estación Central — S. G. Aguerrebere 700 bolsas, a C. Stórace 456, a R. Amespil 156, a Pesquera y Compañía 3, J. B. Cotelo 1400 bolsas. Total: 2707.

Por Estación Bella Vista a E. Stórace 446 bolsas, a R. Amespil 46 bolsas. Total: 492 bolsas.

Por Vía Fluvial a la orden 232 bolsas.

Maíz por Estación Central a Butler y Compañía 155 bolsas, a Julio C. Delucchi 97, a Viuda de Aguerre 276, a Pesquera 143, a R. Achard y Compañía 84, a E. Rivera y Compañía 147. Total: 901 bolsas.

Por Estación Cordón a José M. Suárez y Compañía 842 bolsas, a V. B. Helguera 250, a C. Medina 125, a C. P. Vanini 60, a Butler y Compañía 22, a V. Pereyra 161. Total: 1490 bolsas.

Por Estación Bella Vista a R. Amespil 444 bolsas, a H. Beramendi y Compañía 148. Total: 592 bolsas.

Por Vía Fluvial a R. Branchi 1670 bolsas.

Lino a A. Badetto 100 bolsas, a Estapé Rivera y Compañía 25. Total: 125 bolsas.

OTROS PRODUCTOS — a Balparda y Compañía 15 atados y 12 fardos de lanares, 170 cueros vacunos secos, 9 cueros de potros, 5 atados de becerros, 9 atados de corderos, a Olano y Hermanos 46 atados de lanares, 37 cueros vacunos secos, A. Gallinal 4 fardos de lanares, 180 cueros vacunos secos, 2 cueros de potros, 6 atados de becerros, a A. Bonilla 178 cueros de potros, 77 atado y 299 cueros de becerros, 11 bolsas de cerda, a E. Saravia 8 fardos de lanares, 162 cueros vacunos secos, 15 cueros de becerros, a Taranco y Compañía 97 atados de lanares, 27 cueros vacunos secos, 1 atado de becerros, A Viuda de Aguerre 8 fardos de lanares, 376 cueros vacunos secos, 5 cueros de potros.

TOTALES DE VARIOS PRODUCTOS

Por Estación Central — 3851 cueros vacunos secos, 5 cueros vacunos secos, 1|1 atados y 77 fardos de lanares, 180 cueros de otros, 337 cueros, y 137 atados de becerros, 39 bolsas de cerda, 55 atados de corderos, 82 bolsas de avena, 10 de alpiste, 24 fardos de tabaco, 423 fardos de paja, 144 bolsas de harina, 1051 bolsas de papas, 567 bolsas de porotos.

DIVERSOS PRODUCTOS AGRICOLAS

Cebada s|clase, con bolsa	Nominal	
Avenas, buenas, a superiores	3.20	3.30
Id. regulares	3.00	3.10
Granza de campaña	Nominal	
Porotos manteca, del país	sin existencia	
Porotos blancos chicos y de color	10.00	11.00
Cariocas	10.00	11.00
Alpiste bueno a superior	7.50	8.00
Alpiste regular	6.00	7.00
Paja de escoba superior, metro	0.60	0.80
Paja de escoba regular	0.40	0.50
Semilla de guinea		

INDUSTRIA HARINERA

Harina esp. según fábrica		1.20
id extra		1.13
id 1.a		1.00
id 2a.		0.70
	Nominal	
De maíz nueva	2.80	3.00
Afrecho c|bolsa	2.80	3.00
Exportación	2.80	3.00
Afrechillo consumo, según fábrica	2.80	3.00

MOVIMIENTO MARITIMO

Entradas de ultramar

"SCHEER" —

Vapor alemán salido del puerto de Hamburgo el 24 de Octubre y entrado a este puerto el 30 de Noviembre.

Consignado a J. R. Schawartz.

A la orden. 1.000 rollos alambre galvanizado.

Doeer y Darnitz. 3 tercios vela cáñaco.

A la orden. 103 fardos papel escribir, 5 id alfombras, 3 id tela alfombra, 1 cajón cubiertas para diván, 1 id artículos metal, 100 id bacalao, 67 id azulejos, 20 barriles nitrato potasa, 4 cajones aparatos eléctricos.

La Transatlántica. 167 cajones placas de plomo, 9 id hebillas madera.

P. Ferrando. 1 cajón papel fotográficos, 1 id artículos goma.

A la orden. 1 cajón material te- [...] 1 cajón mechas incandescentes.

A la orden. 1.489 bolsas sal.

C. Staffo y Cía. 20 cajones vidriería, 2 id artículos médicos, 2 id máquinas, 1 id papel, 1 id vendajes, 1 id artículos goma.

A la orden. 1 cajón elásticos ligas, 2 id juguetes, id mercancías acero, 2 bultos máquina, 1 cajón termómetros, 4 id tablas de zinc.

E. Barth y Cía. 17 cajones medidores eléctricos.

A la orden. 10 cajones relojes, 11 id hilo acarreto, 50 id bacalao.

Stand y Cía. 3 cajones medias algodón, 1 id colchas algodón, 10 fardos papel, 1 cajón calcetines algodones.

González Vega, 1 cajón máquina, 1 id armario.

A la orden. 3 fardos lonas, 91 bultos alambre acero.

A. Soury y Cía. 7 cajones piezas máquina, 2 id cartón.

A la orden. 20 cajones tapones

1 cajón juguetes, 1 id artículos vidrio.

F. V. Coste y Cía. 1 cajón jaulas latón, 2 id artículos papel.

R. Paganini y Cía. 2 cajones artículos algodón.

A la orden. 150 lámparas, 2 id artículos vidrio, 3 id bálsamo.

J. M. Delgado. 1 cajón artículos vidrio.

Farmacia Franco Inglesa. 2 cajones artículos hojalata.

C. Brandes. 9 cajones artículos algodón y lana, 2 id id hierro.

Martínez Gubba y Cía. 3 cajones menajes para mesa.

S. Guindo. 1 cajón medias algodón.

A la orden. 9 cajones juguetes varios, 2 id botones, 2 id muebles.

E. Barth. 2 cajones vasos para pilas, 1 id grampa, bronce, 3 id material eléctrico, 1 id modelo bronce, 1 id cerraduras, 3 id amasadora para pan, 240 barriles arsénico, 1 cajón brazos, 1 id aceite motor, 8 barriles bisulfito de potasa, 1 cajón accesorios artefactos, 3 id neumáticos, 10 bultos accesorios ascensor, 184 barriles yeso, 5 cajones sifones, 1 id lámparas incandescentes, 6 id vidrio, 1 id muestras, 17 id acumuladores, 6 id molinos para uvas, 2 id accesorios eléctricos, 1 id tornos mecánicos, 1 id artículos varios, 2 id máquinas tapar, 2 id accesorios artefactos.

E. Barth y Cía. 1 cajón accesorios eléctricos.

S. Scazerla. 20 bultos artículos sanitarios.

J. Mousques. 7 cajones pianos y sillas.

E. Rueda. 1 cajón bicicletas.

A la orden. 3 cajones pianinos, 1 id entretejidos de paja, 1 id hojas de pizarra, 1 id juguetes.

B. Fratelli y Cía. 1 cajón artículos metal, 3 id juguetes, 1 id ganchos.

A la orden. 2 cajones juguetes.

F. y Starico. 12 cajones juguetes.

Mosca Hnos. 13 bultos cartulina.

A la orden. 8 cajones tinta tipográfica, 59 id bacalao, 4 id ferretería, 1 id tubos bronce, 4 id lámparas, 2 id artículos hierro.

R. Walder y Cía. 6 bozales artículos usados, 3 cajones artículos vidrio, 52 id hojalata, 6 id loza, 8 id porcelana, 17 id ferretería, 2 id artículos madera, 5 id id metal, 22 id id porcelana, 25 bultos hojalata, 2 cajones muestras, 4 id loza.

A la orden. 9 fardos pasta madera, 1 cajón artículos aluminio, 8 id ferretería, 2 id papel, 1 id artículos metal, 18 id maquinarias, 3 barriles bisulfito, 3 cajones artículos metal, 1 id art. goma, 1 id cigarros habanos.

F. Simorea. 2 cajones muestras, id vidrios huecos, 1 id artículos lino, 1 id id cuero, 21 id id loza, 4 id id metal.

A la orden. 8 cajones artículos papel, 1 id id aluminio, 1 id id reclames, 5 id pianos, 1 cajón artículos madera, 2 id botones, 3 id jabón, 1 id artículos vidrio, 1 id algodonería, 1 id bisutería.

La Transatlántica. 1 cajón escobillas.

Fábrica Nacional de Papel. 1 cajón máquinas.

J. R. Schawatz. 20 fardos pez palo.

A la orden. 39 cajones juguetes, 2 id relojes, 1 id bisutería falsa, 1 id estuches papel, 4 id anilina, 1 id ferretería, 2 id piano, 2 id medias algodón, 1 id artículos vidrio, 19 id juguetes, 4 id artículos porcelana, 1 id preservativos, 1 id quincallería, 1 id pajuelas bengala.

E. Barth y Cía. 1 cajón accesorios teléfono, 2 id máquina, 3 id accesorios bujías auto, 1 id piano, 1 id galvanómetro, 1 id artículos cocina, 12 id mantequeras, 100 barriles drogas.

Bordabahere y Cía. 1 cajón cajas madera, 1 id ornamentos, 1 id guitas, 3 id juguetes.

E. Quincke. 55 barriles grasa, 4 cajones desinfectante, 1 id plancha de abesto, 3 id tubos latón, 1 id transformadores, 1 id material eléctrico, 20 barriles vitrio la verde.

H. Repard. 1 cajón cintas.

A la orden. 152 fardos pasta madera.

ENCOMIENDAS

Alvarez y Arcos. 6 cajones artículos carnaval.

A la orden. 1 cajón maquinaria, 1 id microscópicos.

Alvarez y Arcos. 1 cajón mercería.

"BRAKAR" —

Vapor noruego salido del puerto de Pernambuco el 17 del corriente y entrado a este puerto el 30 del mismo.

Consignado a J. R. Williams.

A la orden. 500 bolsas azúcar.

Royal Bank Of Canadá. 1.000 bolsas azúcar.

Cardozo y Cía. 3.5000 bolsas azúcar.

Nota: La carga de Amberes ya fué publicada.

"MASAMELO" —

Vapor italiano salido del puerto de Génova el 4 de Octubre y entrado a este puerto el 10 de Noviembre.

Consignado a A. Piaggio.

Suárez y Cía. 8 cajones hilo acarreto.

J. Peretto y Cía. 17 barricas piedra pómez, 13 id id.

Frigorífico Uruguaya. 7 cajones máquina.

Nestlé Anglo Condessed. 5 cajones bombones y chocolate.

S. Guido. 1 cajón frazadas algodón.

J. Brega. 100 cajones aceite, 2 id auto, 20 id conserva tomate, 3 id hierro, 1 id muestras, 5 fardos impermeables.

Banco Italiano del Río de la Plata. 11 cajones esencia limón.

B. Lu. Dubarry. 1 cajón esencia limón.

M. Raffi. 200 bolsas mármol.

A. Dentuoni. 125 cajones aceite.

Piaviaria y Cía. 3 cajones algodón, 1 id vendas, 1 id gasa.

A la orden. 5 barriles aceite curtir.

B. Fratelli y Cía. 200 morteros mármol, 2 bolsas artículos madera, 2 cajones bombas, 6 id piedras afilar.

S. y Varela. 12 cajones pizarras.

N. R. y Crosta. 1 cajón ventila-

E. Marelti y Cía. 1 cajón amasadora.

A la orden. 1 cajón auto.

Fiochi y Cía. 1 cajón auto.

Caviglia Hnos. 4 cajones artículos madera, 2 cajones medicinas, 4 id terracotas, 2 id esculturas.

C. y Frugoni. 8 cajones tejido algodón.

E. y Scholberg. 16 cajones alabastro.

M. Brunet y Cía. 50 fardos papel astrasa, 2 cajones hongos secos.

O. Vignale y Cía. 2 cajones hongos.

Rucemani y Cía. 2 cajones hongos.

S. Compomar y Cía. 10 fardos tejido algodón.

A. Piaggio. 1 cajón ropa blanca.

DE BARCELONA

A la orden. 26 fardos [illegible] corcho.

Galimberti y Cía. 1 344 cajas aceite.

F. Iboset. 52 cajones aceite.

P. Carvalho y Cía. [illegible] cajones aceite.

E. Rivera y Cía. [illegible] cajones aceite.

O. Vignale y Cía. 20 cuartos vino blanco, 20 id id mesa, [illegible] vino garnacha.

Musetti Guichón y Cía. [illegible] cuartos vino blanco, 10 id id mesa.

V. [illegible] Aguirre 20 cuartos vino blanco.

V. [illegible] y Cía. 20 cuartos vino blanco, [illegible] vino garnacha, 20 id vin moscatel.

[illegible] y Cía. [illegible] garnacha, 2 fardos [illegible], 1 bolsas garbanzos.

Compañía Uruguaya de Navegación [illegible] vino mesa.

EN TRANSITO A PORTO ALEGRE

J. Iglesias [illegible] tapones corcho.

EN TRANSITO A RIO GRANDE DO SUL

J. Iglesias. 8 fardos tapones corcho.

DE CADIZ

B. y Molina. 4 003 000 kilos sal.

TRASBORDO DE SEVILLA

M. Calomer. 50 cajones aceite.

P. Sexto y Cía. 100 cajones aceite.

Abel Hermanos y Cía. 100 cajones aceite.

Pesqueira y Cía. 100 cajones aceite.

DE VALENCIA

Romero Hermanos. 1 cajones folletos.

Hugo J. Molina. 770 cajones azulejos, 29 cajones mayólicas.

G. Bertomeu. 10 fardos tejido algodón.

Entradas de ríos y cabotaje

"CABO SANTA MARIA" —

Vapor argentino, salido del puerto de Buenos Aires el 30 de noviembre y entrado a este puerto el 1.o de diciembre.

Consignado a Dorner y Bernitt.

C. A. Parodi. 15 cajones avellanas.

J. Bengochea. 60 cajones verdura.

"ASTURIAS" —

Paylebot nacional, salido del puerto de Nueva Palmira el 25 de noviembre y entrado a este puerto el 1.o de diciembre.

Consignado a Passano Hermanos.

A la orden. 67 cajones tejidos, 98 cajones lana, 75 cajones afrechillo.

"18 DE JULIO" —

Paylebot nacional, salido del puerto de Sauce, el 30 de noviembre y entrado a este puerto el 1.o de diciembre.

Consignado a Passano Hermanos.

A la orden. 1023 fardos papel.

"GOLFO NUEVO" —

Vapor nacional, salido del puerto de La Paloma y entrado a este puerto el 1.o de diciembre.

Consignado a E. J. Vidal.

P. De León y Dutra. 28 bolsas lana.

Pesquera y Cía. 20 bolsas lana.

A. Garaztazú hijos. 26 bolsas lana, 1 cuero nonato, 1 cuero vacuno, 4 atados cueros lanares, 1 atado cueros corderos.

L. P. Pereyra. 25 atados cueros lanares, 1 bolsa cerda, 4 atados cueros corderos, 3 atados cueros terneros, 56 cueros vacunos, 1 cuero yeguarizo.

Cervecería Uruguaya. 47 cajones botellas vacías.

Cervecería Montevideana. 6 cajones botellas vacías.

Pesquera y Cía. 34 cajones botellas vacías.

Pérez y Ravena. 21 bolsas lana.

D. Alvarez y Cía. 50 bolsas lana.

L. Rubio. 16 bolsas lana. 7 cueros vacunos, 3 atados cueros lanares.

A. Garastazú. 9 bolsas lana.

L. Rubio. 38 bolsas lana.

G. Piá y Rodríguez. 51 bolsas lana.

G. Fernández y Cía. 15 fardos cueros lanares, 1 bolsa lana.

Hijos de R. Rodríguez. 19 bolsas lana.

P. Rodríguez Montero. 4 fardos cueros lanares.

Viuda e hijos de M. Rodríguez. 5 fardos cueros lanares.

A. Garastazú y Cía. 10 fardos cueros lanares, 2 fardos cueros terneros, 65 cueros vacunos.

Taranco y Cía. 104 cueros vacunos 5 cueros potros, 31 fardos cueros lanares, 9 bolsas lana.

L. P. Pereyra. 18 bolsas lana.

M. Brunet y Cía. 50 latas grasa, 2 cajones tocino.

T. y Lessa. 10 bolsas lana.

N. Inciarte. 20 bolsas lana, 1 bolsa cerda, 2 atados cueros lanares.

R. Achard y Cía. 77 bolsas lana.

S. y Doldán. 16 atados cueros lanares, 6 atados cueros vacunos, 5 bolsas lana.

R. Achard y Cía. 20 bolsas lana.

Taranco y Cía. 64 bolsas lana, 37 bolsas lana, 12 fardos cueros lanares, 2 bolsas cerda, 2 atados

Cervecería Uruguaya. 27 cajones botellas vacías.

G. Piá y Rodríguez. 19 bolsas lana.

DE PUNTA DEL ESTE

L. Casas. 62 fardos cueros lanares, 1 bolsa lana, 1 bolsa cerda, 2 cueros potros, 21 cueros vacunos, 7 cueros terneros.

Lamaison y Cía. 3 bordalesas vacías.

Pesquera y Cía. 17 bolsas lana.

Hijos de R. Rodríguez. 217 atados cueros lanares, 87 cueros vacunos, 4 cueros yeguarizos, 2 atados cueros nonatos, 5 atados cueros lanares.

A. Bonilla. 1 bolsas lana, 1 cuero vacuno.

E. Regnero. 1 cordero en pie.

"PROTEGIDO" —

Vapor nacional, salido del puerto de Mercedes el 27 de noviembre y entrado a este puerto el 1.o de diciembre.

Consignado a S. Pattestin y Cía.

L. P. Pereyra. 20 bolsas lana. 71 cueros vacunos, 59 atados cueros lanares, 1 bolsa cerda, 9 cueros vacunos.

Pesquera y Cía. 175 bolsas lana.

Viuda de Aguerre. 21 atados cueros carneros, 668 cueros vacunos.

F. Isano y Cía. 2 cajones aceite maní.

L. P. Pereyra. 4 bolsas lana.

L. P. Pereyra. 50 cueros vacunos.

F. P. Arrosa. 39 bolsas lana.

Embarque de exportación

"COMERCIO MONTEVIDEO" para Buenos Aires. — J. A. González Suero. 1700 sacos de maíz.

"REINA VICTORIA EUGENIA", para Barcelona. — J. Segade, 5 fardos cueros nonatos secos. Vecino y Cía., 3000 cueros vacunos secos, 1000 cueros becerros secos, 10 fardos cueros nonatos, 1 cajón plumas de avestruz. Cassarino Hermanos. 3 cajones cueros curtidos vacunos.

"RE VICTORIA", para Génova — S. Battestin y Cía., 1 cajón 1 fardo 1 bulto, 4 cajones, todo muebles y efectos de uso particular usados. R. Favaro, 59 fardos de lana lavada.

"DOREN", para Buenos Aires. — Hector A. Sere, 62 tanques, 8 tambores, todo de hierro vacío usado.

"HOLLEIRN" para Liverpool. — Frigorífico Artigas. 1000 bolsas garras, nervios, vergas y tendones.

"HILLDIJK" para Hamburgo. — F. González Vega. 1 máquina desgranadora de maíz, 1 cajón repuestos para segadoras, 1 fardo de muestras de cueros de nutria, un fardo de muestras de palas. — Para Amsterdam. — R. Favaro. 100 fardos de pasta de lino.

Transporte de correspondencia

DIA 3

"REINA VICTORIA EUGENIA"

Vapor español, saldrá el día 5 de diciembre para Las Palmas, Cádiz y Barcelona. Cierre de valijas, el día 2. Recomendadas a las 20 horas y ordinarias a las 22 horas.

"Tomaso di Savoia", vapor italiano, saldrá el día 3 de Santos, Río de Janeiro, Barcelona y Génova. Cierre de valijas el día 2. Recomendadas a las 20 horas y ordinarias a las 22 horas.

EN EL PUERTO

MASANIELLO

Con procedencia de Génova, llegó ayer el vapor italiano Masaniello, con carga general para nuestro puerto.

FRANCESCA

Ayer debió salir de Trieste con destino al Río de la Plata el vapor italiano Francesca, de la Compañía Triestina, con pasajeros, correo y carga.

FLUVIALES

Salió anoche el vapor argentino Cabo Santa María, con destino a Buenos Aires.

—Llega y sale hoy el Ciudad de Buenos Aires.

—Procedente de Sauce arribó ayer el pailebot 18 de Julio.

—De Mercedes el pailebot Protegido.

—De Nueva Palmira el pailebot Asturias.

—Para Santa Lucía el pailebot [illegible].

—Para Buenos Aires el buque motor argentino Villa Encarnación.

—Para Conchillas el pailebot nacional Bremen.

NUEVO VAPOR FRANCES

Fué botado el lunes último en el puerto de Tolón el nuevo vapor Ipenama, de 100 metros de eslora y 7850 toneladas de desplazamiento.

Este nuevo vapor está destinado a hacer la carrera entre Marsella y el Plata.

VALDIVIA

Mañana zarpará en nuestro puerto el vapor francés Valdivia, en viaje del vecino puerto para Marsella.

Embarcará pasajeros y correo.

RE VITTORIO

De acuerdo con su itinerario zarpará hoy de ésta, con escalas en Santos, Río Janeiro, Dakar y Barcelona, el vapor italiano "Re Vittorio", de la Navigazione Generale Italiana.

Embarcará pasajeros y correspondencia.

REINA VICTORIA EUGENIA

Laboratorio de Análisis De los profesores doctores Scosería y Caffer e
Análisis clínicos: Químicos, Microscópicos, Bacteriológicos y Biológicos, Reacciones de Widal de Wassermann, etc.—Exámenes histológicos
Convención 1389 entre 18 Julio y Colonia — Montevideo

Salvo, Campomar & Cía.
FABRICACION IMPORTACION
EXPORTACION
Hilados, Tejidos en General
Escritorio y Casa de Venta Calle Uruguay, 969 y 975
FABRICAS:
JUAN L. LACAZE, Dpto. Colonia - PASO DEL MOLINO, Montevideo

Compañía Trasatlántica DE BARCELONA
Vapores correos subvencionados por el gobierno español. Con poderoso servicio de telegrafía sin hilos.
El vapor español
Reina Victoria Eugenia
Saldrá el día 2 de Diciembre de 1921. a las 10 de la noche, para los siguientes puntos: Las Palmas, Cádiz y Barcelona.
El magnífico vapor-correo
Infanta Isabel de Borbón
Saldrá el 2 de Enero de 1922 a las 10 p. m., recibiendo pasajeros directamente para Tenerife, Cádiz y Barcelona.
Por más informes, ocurrir a sus agentes.
PEDRO FERRES Y Cía.
Calle Cerrito 378

Navigazione Generale Italiana
Sociedades Reunidas Florio y Rubattino Lloyd Italiano
El vapor correo DUCA DEGLI ABRUZZI
Sale de Montevideo el 14 de Diciembre para Santos, Río, Napoles y Génova
El vapor correo EUROPA
Saldrá el 21 de Dcbre. para Palermo, Nápoles, y Génova
por informes: ANTONIO PAGGIO — 425, Calle Piedras, 427
1466-pta.

R. M. S. P. THE ROYAL MAIL STEAM PACKET Co.
SERVICIO ENTRE NUEVA YORK, SOUTHAMPTON, CHERBURGO Y HAMBURGO, CON LOS VAPORES SERIE "O".
SALIDAS DE MONTEVIDEO PARA EUROPA
AVON para Southampton alrededor Dbre 10
ARLANZA " " " Dbre 24
SALIDAS DE LA PLATA (R. A.)
DESNA para LIVERPOOL alrededor Dbre. 6

P. S. N. C. THE PACIFIC STEAM NAVIGATION Co.
SALIDAS PARA PORT STANLEY, PUNTA ARENAS Y PUERTOS DE LA COSTA OCCIDENTAL
ORITA Enero 14
MACLEAN & STAPLEDON
CALLE PIEDRAS, 332.— Montevideo

"ARTUS"
DANZIGER REEDEREI und. HANDELS A. G.
Servicio regular de vapores de pasajeros y de carga, entre
HAMBURGO, MONTEVIDEO Y BUENOS AIRES
el vapor correo
"DANZIG"
con comodidad para 110 pasajeros de Primera clase saldrá de Montevideo para Hamburgo vía Río de Janeiro el 2 de Diciembre próximo
Precio del pasaje para Hamburgo ..... $ 310 a $ 410
" " " " Río Janeiro... " 60 " " 70
Por informes: J. R. SCHWARTZ, Solis, 1533

SOFIA

En viaje de Buenos Aires para Génova y escalas, recaló el jueves en Río Janeiro, el vapor italiano Sofía, de la línea Triestina Cosulich.

La mencionada nave realiza la travesía sin novedad.

NOTICIAS DE VAPORES

Los siguientes vapores han llegado del Río de la Plata: Arichachu, a Hull, el 29 de noviembre; Aragnaya, a Madeira, el 29; Westhope, a San Vicente, el 29; Gelria, a Southampton, el 29; Clifton Hall, a Las Palmas, el 29; Elioth, a San Vicente, el 28; Krinier, a Las Palmas, el 28; Tucumán, a Hamburgo, el 23; Formosa, a Gibraltar, el 22. Sierra Ventana, a Burdeos, el 22.

Los siguientes vapores han salido para el Río de la Plata: Highland Warrior, de Vigo, el 27; Corinaldo, de Liverpool, el 26; Ernst Hugo Stinnes II, de Hamburgo, el 23.

Para Buenos Aires han salido: Albatros, de San Vicente, el día 27.

Para Rosario: Princesa, de Londres, el 28.

Para Zárate: Ionic Star, de Portland, el 28.

SOBRE LA DESAPARICION DE LA LANCHITA "ROSA"

No ha pasado más que de una vaga presunción, la noticia difundida respecto a la desaparición de una lanchita pescadora que había salido de las costas del Buceo, tripulada por varios hombres.

Dicha embarcación, fondeó ayer de mañana, en su punto de partida, y manifiestan sus tripulantes, que merced al fuerte oleaje, les fué imposible aproximarse a los arrecifes del Buceo, debiendo en tales circunstancias, permanecer algunas horas en medio del mar, sin que ello signifique que estuvieran expuestos en ningún momento.

Telegramas comerciales

Mercados de cereales del exterior

COTIZACIONES DIARIAS

BUENOS AIRES, 1.o — Las operaciones efectuadas ayer en el mercado de cereales a término fueron las siguientes:

PRIMERA RUEDA

Trigo para Febrero 400 toneladas a 12.16; 600 idem a 12.15; 400 idem a 12.17; 400 idem a 12.20; 200 idem a 12.22.

Lino para Febrero 400 toneladas a 17.32; 400 idem a 17.30; 200 idem a 17.28; 900 idem a 17.27; 300 idem a 17.25; 200 idem a 17.22; 100 idem a 17.26; 300 idem a 17.30; 300 idem a 17.32; 100 idem a 17.33; 1.000 idem a 17.35; 100 idem a 17.37.

SEGUNDA RUEDA

Trigo para Febrero 2.000 toneladas a 12.35; 200 idem a 12.32; 200 idem a 12.30; 100 idem a 12.29; 300 idem a 12.25; 200 idem a 12.15.

Maíz para Enero 200 toneladas a 7.93; 200 idem a 7.92.

Lino para Febrero 500 toneladas a 17.55; 300 idem a 17.52; 300 idem a 17.50; 100 idem a 17.49; 200 idem a 17.40; 200 idem a 17.42.

AJUSTE

Trigo para Diciembre a 12.30; para Enero a 12.15; para Febrero a 12.15; para Marzo a 12.05.

Maiz para Diciembre a 7.85; para Enero a 7.85 para Febrero a 7.90; para Marzo a 7.20.

Lino para Diciembre a 17.40; para Enero a 17.40; para Febrero a 17.40; para Marzo a 17.40.

Avena para Febrero a 8.10.

BUENOS AIRES, 1.o — En la Bolsa de Cereales se han efectuado las siguientes operaciones:

110 bolsas de trigo de varias clases en Sola a 13.00. 130 bolsas a 12.40. 108 bolsas a 12.40. 293 bolsas a 11.40. 493 bolsas en el Once a 12.60. 545 bolsas a 1250. 392 bolsas a 12.00. 180 bolsas a 12.00. 110 bolsas a 12.00. 100 bolsas a 11.80. 897 bolsas a 11.40. 320 bolsas a 10.50. 475 bolsas en Retiro a 12.30. 466 bolsas a 12.30. 100 bolsas en Buenos Aires a 12.30. 650 bolsas en Haedo a 12.30. 98 bolsas a 10.70.

BUENOS AIRES, 1.o — Los precios de los cereales para exportación son los siguientes:

Trigo barleta en Dársena a 12.80. Trigo para pan a 11.90. En Bahía Blanca a 11.40. Avena en Bahía Blanca a 7.80. Avena en dársena a 800. Lino en dársena a 16.90. Maiz amarillo en dársena a 7.50.

BUENOS AIRES, 1.o — Los precios de ajuste de los cereales son los siguientes:

Trigo disponible para Diciembre a 12.25. Para Enero a 12.10. Para Febrero a 12.05. Para Marzo a 12.00.

Maiz disponible para Diciembre a 770. Para Enero a 7.70. Para Febrero a 7.75. Para Mayo a 7.10.

Lino disponible para Diciembre a 17.05. Para Enero a 17.10. Para Febrero a 17.10. Para Marzo a 17.10.

Avena disponible a 8.10. Para Febrero a 8.00.

MELBOURNE, 1.o (Havas). —La Administración de Trigos Australianos vendió a la India grandes cantidades de trigo de la nueva cosecha, al precio de 61 peniques el bushel.

Cambios

MERCADO EXTRANJERO

(Especial para EL SIGLO)

NUEVA YORK, 1.o—Los tipos de los cambios fueron hoy, a la clausura: Sobre Londres a 405 centavos por libra sobre París a 729 centavos por franco, sobre Milán a 422 centavos por lira, sobre Madrid a 13.95 centavos por peseta, sobre Berlín a 55 centavos por marco.

BUENOS AIRES, 1.o—Francia por cable 10.25, a la vista 10.30; Bélgica por cable, 10.70 a al vista 10.75; España por cable 5.22 a la vista 5.24. Italia por cable 17.35, a la vista 17.40. Estados Unidos por cable 135 50, a la vista. Montevideo, 14 olo a la vista premio. Inglaterra, por cable 43 815 a la vista 43 718 a 90 DIV. 44 114.

LONDRES, 1.o—El cambio sobre París a la vista a 56.80 y a 90 días a 56.85.

Sobre Roma a la vista a 90.

Sobre Madrid a la vista, a 28.78 y a 90 días a 28.80.

Sobre Berlín a la vista a 958 y a 90 días a 563.

Sobre Buenos Aires a la vista a 45 3|4 y a 90 días a 45.

PARIS, 1.o—El cambio sobre Londres a 56.77. Sobre Madrid a 190.50. Sobre Roma a 58.75. Sobre Berlín a 6 francos.

EL MERCADO DE LANAS EN LONDRES

LONDRES, 1.o—En los remates de lanas se vendieron 11.092 fardos.

El detalle de las ventas es el siguiente:

De Gales del Sur 2075 fardos. Merina lavada de 24 a 30 peniques por libra.

Cruza lavada de 8 1|2 a 25. Merina grasienta de 8 a 23 1|2. Cruza grasienta de 5 1|2 a 14 1|2.

De Queensland 1682 fardos. Merina lavada de 14 a 32. Cruza lavada de 10 a 27. Merina grasienta de 12 a 22 y 1|2.

De Victoria 655 fardos. Merina grasienta de 11 a 22 1|2. Cruza grasienta de 6 a 16.

De Australia Meridional 122 fardos. Merina lavada de 20 a 27. Cruza lavada de 10 y 1|2 a 17 1|2.

De Australia Occidental 1337 fardos. Cruza lavada de 15 a 19 a 19 y 1|2. Merina grasienta de 10 a 20. Cruza grasienta de 6 a 11 y 1|2.

De Nueva Zelandia 4580 fardos. Merina lavada de 15 a 35 y 1|2. Cruza lavada de 8 a 34. Cruza grasienta de 5 a 11.

De El Cabo 342 fardos. Merina lavada de 18 a 30.

Bolsas extranjeras

TITULOS URUGUAYOS

LONDRES, 1. — Los títulos uruguayos que se cotizan en el Stock Extranjero fueron a los siguientes precios:

Deuda Consolidada 48.50 contra 49.50 precio anterior; Empréstito Uruguayo 5 olo 1896; 70 contra 67 precio anterior; Empréstito Conversión 5 olo 1905 67 contra 65 precio anterior.

EN LA BOLSA DE PARIS

PARIS, 1. — Los títulos uruguayos que se cotizan fueron a los siguientes precios:

Empréstito Conversión 5 olo 1905 140 contra 140.50 precio anterior.

BOLSA DE B. AIRES

BUENOS AIRES. — Cédula Arg. Ley 8172 97.
9155 y 9a. 93.20.
4a. 93.50.
5a. 92.80.
6a. 92.60.
7a. y 8a. 93.00.
10a. 93.30.
Crédito 1905, 83.00.
Crédito 1907, 85.00.
Crédito 1911, 83.20.
Emp. 1911, (oro), 70.70.
Caminos afirmados, 5 Diciembre 67.00.
Provincia de Bs. Aires, 46.20.
Pav. Semestral Ley, 7091 86.
Pav. Semestral Ley, 9142, 75.
Dda. Escalas Bs. Aires, 87.00
Dda. Municipal, 7 o|o 97.00.
Bcos. Hiptos. Bco. Pcia., 87.
Bs. Aires, 6 o|o, 70.70.
Bs. Aires 2 1|2 o|o 32.00.
Títulos E. Ríos 7 o|o 92.80.
San Nicolás 36.00.
Sansinena, 108.
Astra, 11.50.
Italo Argentina Electricidad
Italo Arg. Electri. 98.00.
Quebr. y Fusionados, 30.50.

El censo de vinos

Existencia del 1.o de Julio 1921

La Comisión de Fomento Industrial Vitivinícola de Mendoza, elevó al presidente del directorio de la misma, el resultado del censo d vinos al 30 de Junio próximo pasado.

El censo de referencia arroja los totales que ofrecemos a continuación:

Vino viejo (hasta 1920 inclusive): 53.039.200 litros; vino de la cosecha 1921, litros 450.855.668; haciéndose constar, asimismo, que han sido censados 4.621.507 litros de otros productos, a saber: vinos, licorosos, vino desnaturalizado, mosto concentrado, mistela, vinos espumantes, jugo de uvas, grappa, alcohol, mosto sulfitado y arrope, todo lo cual no está sujeto a prorrateo.

En la nota se dice además:

"Por la demostración que antecede y dando como cierta la cifra del censo, que, lo dudo, pués se vienen comprobando infinidad de errores, y la convicción que tengo de que los industriales han declarado, mayor cantidad del vino elaborado para verse favorecidos en el prorrateo, me autoriza para aconsejar la sanción de la siguiente medida:

Del volúmen total del vino elaborado en el año 1921, o sean litros 450.855 668, deducir 10 por ciento por las circunstancias que menciono o computado a mermas y borras, toda vez que los industriales dan salida anualmente a mayor porcentaje por tal concepto, quedando, entonces, reducida esta cifra a 90.70.102 litros, menos el 25 por ciento por elaboraciones menores de 500 bordalesas, litros 20.481.597. Liquido 385.481.597 litros, o sean 1.927.407 bordalesas, calculando 200 litros para cada una que deben ser prorrateadas".

Las importaciones de algodón en España

Comunican de Madrid que la junta de aranceles trató, en su última sesión, el punto relacionado con los derechos a la importación de algodón.

Los agricultores habían elevado una nota en la que pedían el establecimiento de un derecho firme sobre la importación de algodón con el fin de proteger la producción nacional. A su vez los industriales protestaron contra esta medida, pues demostraron que la cosecha de algodón en España es tan insignificante que no puede abastecer las necesidades de la industria nacional.

La junta de aranceles decidió mantener en vigor los derechos existentes, pero se prevé que tanto los agricultores como los industriales no se darán por satisfechos con la decisión, reclamando mayor protección para la producción nacional.

El comercio exterior del Japón en Julio de 1921

En el mes de Julio próximo pasado se registro una gran baja en el comercio exterior del Japón, tanto en las importaciones como en las exportaciones.

El valor de las importaciones que se hicieron en el mes de Julio, fuí únicamente de ciento nueve millones de yens, comparado con ciento cuarenta y siete millones de yens, durante el mes precedente y ciento cincuenta y siete millones de yens en Julio del año pasado. Respecto a la reducción de treinta y ocho de yens en las importaciones del mes pasado, con relación a las de Junio es interesante hacer notar que en julio del año pasado se registró una baja similar de sesenta y tres millones de yens y en julio de mil novecientos diez y nueve de 30 y dos millones de yens.

Aunque la disminución fué en general en todas las líneas de artículos de importación fué más prominente en los productos de acero y hierro.

Las exportaciones bajaron de 108 millones de yens, que fué el valor de las del mes de junio a 93 millones en julio, comparadas con 154 millones de yens en julio de 1920.

La reducción del mes anterior se debió principalmente a la gran disminución en el valor de las exportaciones de té, sedas, artículos de algodón, tejidos de varias clases, muy poco compensadas con un aumento en las exportaciones de cobre.

Por los siete meses anteriores de enero a julio, el total de las importaciones fué de 901 millones de yens, y el de las exportaciones 671 millones de yens, resultando un exceso de importaciones de 230 millones de yens, en ese período. Durante los meses correspondientes al año 1920 las importaciones totalizaron un 1774 millones de yens y las exportaciones un 1282 millones de yens, arrojando un exceso de importación de 492 millones de yens.

La importación neta de oro y plata en especie y en barras, durante julio, fué solamente de 1095, o sea casi la misma que se hizo en el mes de junio.

Porqué repuntó el marco

Aun cuando no se ha producido en la vida industrial, financiera y económica de Alemania, nigún fenómeno que justifique tan repentinas fluctuaciones, en los círculos bursátiles se atribuye el fuerte repunte experimentado por el marco, a la llegada a Londres del excanciller alemán, doctor Simons, y del conde Walter Rathenau, según parece, accediendo a un llamamiento de Lloyd George.

Se atribuye a Lloyd George la iniciativa de una nueva política financiera, en el deseo de restablecer el mercado internacional de los cambios, y volver a incluir a Alemania entre los grandes mercados comerciales.

Mercado de vinos de Mendoza

Cotizaciones de la semana

Damos a continuación las cotizaciones de la semana del mercado de vinos de Mendoza:

Los precios para las buenas clases tinto y primeras marcas, fluctuaron de 0.34 pesos a 0.35 el litro, sobre vagón; otras marcas, casco nuevo, de 0.29 a 0.32 peso.

Vino blanco: casco nuevo, de 0.36 a 0.38; en barriles, de 0.32 a 0.34.

El descuento es en general de 5 olo y a plazos de 30 a 60 días.

En San Juan las diversas marcas se cotizaron: vino tinto, de 0.29 a 0.32 sobre vagón y blanco de 0.29 a 0.30.

Las pequeñas diferencias que se notaron, tanto en el mercado de Mendoza como de San Juan, provienen de las condiciones de los envases.

Sobre las pérdidas ocasionadas por el granizo, y que dieron origen en Mendoza a diversas especies, al extremo de que algunos calculan en 3.000.000 de cascos la cantidad equivalente de la uva perdida, un diario mendocino dice que "sin compartir las opiniones de referencia, en cuanto a la proporción del daño, lo cierto es que las granizadas facilitarán un tanto las operaciones del vino, evitando que prosiga la rebaja de precios con consecuencias fatales para el productor.

Si el stock de vino diminuye en Mendoza, puesto que el de San Juan está calculado para las necesidades de la clientela, es indudable que deben entonarse los precios.

Todavía queda el mes de diciembre, que puede ser fecundo en granizadas y aun las lluvias que pudieran caer en los momentos de la cosecha, constituyen otros tantos peligros, que podrían determinar una alza inesperada.

El momento actual no se presta a nuevas bajas de precio. Aún admitiendo que los perjuicios sufridos no sean de toda la consideración, ellos vienen a dar una voz de alarma".

POLICIA

MENOR AGREDIDA

Ayer de tarde, con motivo de efectuarse en el Saladero Tabárez un reparto de carne a los pobres, se hallaban reunidos varios menores que esperaban su turno.

Uno de ellos le aplicó un puntapié en el costado izquierdo del cuerpo a la menor Manuela Barboza.

Esta a consecuencia del golpe recibido, sufrió un desmayo, que hizo necesaria la intervención del doctor Carnelli, médico de la localidad.

Más tarde se solicitaron los servicios de la Asistencia Pública, siendo transportada al Hospital de Niños, donde quedó en asistencia.

En cuanto al agresor, aún no pudo ser hallado, prosiguiendo la policía las averiguaciones para dar con su paradero.

VISITA NO GRATA

El sujeto Santiago M. Macedo, sin duda con el objeto de dar alguna pesada broma, se introdujo clandestinamente en el domicilio de Rafael Aldage, sito en el Camino de los Hornos.

Pero como la visita de ese personaje no era grata para el dueño de casa, éste llamó al guardia civil Joaquín Nogueira, de la seccional 22.a, que en esos momentos pasaba casualmente por allí, para que desalojara al intruso.

Dicho agente lo detuvo, pero al ser conducido a la comisaría, fué agredido por Macedo, quien lo pretendió desarmar. La intervención de varias personas frustró sus propósitos.

Intervino la 19.a.

ESAS COLADERAS...

El menor Leopoldo Padrón, domiciliado en la calle Miguelete número 1092, de 13 años de edad, se entretenía en hacer coladeras en los tranvías que corrían por la calle Rondeau.

Al descender de uno de ellos, fué embestido por el auto 3154, guiado por Carlos González, que iba hacia el centro, en dirección contraria al tranvía.

El menor sufrió lesiones en la cabeza.

Fué curado por la Asistencia Pública, pasando luego a asistirse a su domicilio.

El chauffeur se halla detenido, aunque parece que el accidente se produjo por imprudencia del menor.

GRAVE ACCIDENTE A UN CARRERO

Ramon Perez, uruguayo, soltero de 18 años, domiciliado en la calle San Salvador 157 (Cerrito), guiaba un carro por la calle Río Negro, cuando al llegar a Venezuela el vehículo dió un barquinazo, cayendo el conductor sobre el pavimento de tal modo que una de la ruedas le pasó por encima de la caja del cuerpo.

Además sufrió lesiones en la cabeza.

En grave estado pasó al Hospital Maciel en una ambulancia de la A. P.

Procedió la 11.a.

SEPELIO DE UN EMPLEADO

Ayer de tarde se efectuó el sepelio del correcto y meritorio auxiliar de la Comisaría de Ordenes de la Jefatura M. Juan Andrés Gomez de cuyo deceso ya informamos.

El cortejo partió del domicilio de la familia del extinto Avenida Goes 523a.

Bebed CITRAL

AVISOS del DIA

PRUEBE nuestros bombones y los preferirá a todos sus similares. Son bombones superiores, sin mezcla de ninguna clase. Bazar Cantú, Ituzaingó, 1418. Teléfono 1523 Central.
SI UD. tiene buen paladar pruebe el té de Ceylán. Bazar Cantú, Ituzaingó 1418.
MONOMOVILES, autos, cochecitos plegadizos, bicicletas con sidecar, dibujante luminoso, biógrafos, caballitos de hamaca, velocípedos y muchos otros juguetes finos de la mejor calidad, ha recibido el Bazar y Juguetería Cantú, Ituzaingó 1418.
MUÑECAS, bebes y muñecos de celuloide, baratos vende la Juguetería y Bazar Cantú, Ituzaingó 1419.
SI UD. quiere que su novia no lo olvide obsequiela con un bonito cartucho-cretona de bombones que vende el Bazar Cantú Ituzaingó 1418.
MEDIAS y más medias llenas de juguetitos para Navidad y Reyes tiene miles el Bazar Cantú, Ituzaingó 1418.
DESEA UD. encontrarse en pleno Oriente? Compre una cajita de Incienso Arabe perfumado para sahumar salones que vende el Bazar Cantú, Ituzaingó 1418. Teléfono, 1523 Central.
PARA su comodidad y poder elegir mejor, Ud. puede apartar sus juguetes para Navidad y Año Nuevo, desde ahora, pues nosotros se los enviaremos el día que Ud. desee. Juguetería y Bazar Cantú, Ituzaingó 1418.
COMETAS-ZEPPELINES a 0.50 cts. tenemos unas que remontan admirablemente. Juguetería y Bazar Cantú. Ituzaingó 1418.
VEA LAS CAJAS de juguetes instructivos de cartón y libros de pinturitas en el Bazar y Juguetería Cantú, Ituzaingó 1418. Son el mejor regalo para fin de año para niños.
LIBROS DE CUENTOS de lujo para regalo, pida en el Bazar y Juguetería Cantú Ituzaingó 1418.
SI QUIERE UD. comprar a su gusto y economizar dinero adquiera sus juguetes en la Juguetería y Bazar Cantú, Ituzaingó 1418.

COMPAÑIA "PARQUE BALNEARIO SOLIS"

De acuerdo con lo establecido en el artículo 17 de los Estatutos de la Compañía, se cita a los Señores Accionistas para la ASAMBLEA GENERAL EXTRAORDINARIA a celebrarse el día 30 de Diciembre corriente, en el local calle Zabala 1529, a las 16.30 horas para tratar la siguiente orden del día:

1o.—Autorización al Directorio para la venta de solares en el PUEBLO COMERCIAL.
2o.—Autorizarlo igualmente para donar y escriturar a favor del ESTADO los terrenos y edificios que componen la estación BALNEARIO SOLIS.
3o.—Facultarlo también para vender al Accionista Sr. Gregorio Aznarez una fracción de campo lindera con su propiedad.

Montevideo, 1o. de Diciembre de 1921. — El Secretario.
2779-Dic. 30

Ferrocarriles y tranvias del Estado

LICITACION DE MAIZ

Llámase a licitación para proveer a la Institución de 300 toneladas de maíz, de acuerdo con el pliego de condiciones respectivo que los interesados tienen a su disposición en la oficina de Proveeduría de la Administración, sita en la Avenida 18 de Julio 1779.

Las propuestas, en el sellado correspondiente, deberán presentarse en esta Gerencia el día 10 de Diciembre de 1921, a las 11 horas, en que serán abiertas en presencia de las personas que deseen concurrir al acto.

Montevideo, Noviembre 30 de 1921.

LA GERENCIA.
2781-Dic. 10

DESPACHANTES DE ADUANA

DELFINO Hnos.
CASA FUNDADA EN 1888
DESPACHOS DE ADUANA
Comisiones y Consignaciones
Teléfono: 1074 Central
441—CALLE PIEDRAS—441
MONTEVIDEO

Rafael Alonso Freire
Comisionista y Despachante de Aduana
URUGUAYA, 2192 Central y COOPERATIVA
25 DE AGOSTO, 376.—Montevideo

Americo Bazzani
Despachos de Aduana
Comisiones y Representaciones
Calle 25 de Agosto número 37
T. La Uruguaya 2135 (Central)

Julio Morrison
Despachante de Aduana y Comisionista
Importación, Exportación y Tránsito
Teléfs. La Uruguaya, 2115 Central La Cooperativa
1514 — SOLIS — 1520 Montevideo

Hector A. Seré
Comisionista y Despachante de Aduana
Calle Solís, 1464
Teléfono LA URUGUAYA, 1137.—Montevideo
1435-pta.

Rodolfo Favaro
Despachante de Aduana
Calle Juan Carlos Gomez, 1461
Montevideo - Casilla Correo 169
Teléfonos: Compañía de Montevideo, 1911 (Central)
Sociedad Cooperativa, 116

Razzetti & Fioretto
Despachantes de Aduana
Calle Solís, 1464
Teléfono LA URUGUAYA, 163 (Central)
1434-pta.

Remates
ALBERTO FRAGA ORZABAL
JUDICIAL

Buena propiedad en el Pueblo Santa Isabel, (Paso de los Toros. El día 16 de Diciembre a las 16 horas en la puerta de este Juzgado calle Sarandí 423 consta de 4 piezas cocina, galpón y demás servicios. Base 6.400 pesos.

EDICTO—Por disposición del señor Juez Letrado de lo Civil e Intestados, de tercer turno, doctor don Wenceslao Regules, dictada en el expediente caratulado: "Testamentaría Roque Derisi", se hace saber al público que el día diez y seis de Diciembre próximo a las diez y seis horas en la puerta de este Juzgado calle Sarandí N.o 423, por intermedio del martillero don Alberto Fraga Orzábal, con asistencia del Alguacil y Actuario del Juzgado, en remate almoneda y sobre la base de $ 6.400 se venderá el siguiente bien: Una fracción de terreno con el edificio y demás mejoras que contiene y le corresponden, situada en la manzana número 39 de la planta urbana del Pueblo Santa Isabel (Paso de los Toros), Departamento de Tacuarembó, compuesta de 15 metros de frente al Este sobre la calle de los Treinta y Tres, por cien metros de fondo, dando frente al Oeste en 15 metros a la calle Progreso, por el Norte confina con propiedad de las sucesiones de don Miguel Aguerre y doña Angela Halbide y por el Sud, en una longitud de 50 metros con propiedad de don Enrique Bernerón y en otra longitud igual hasta su fondo sobre la citada calle Progreso, confina con más predios de la sucesión Derisi. Se previene: 1.o Que el mejor postor deberá consignar el diez por ciento de su oferta en el acto de serle aceptada, a los efectos del Artículo 919 del Código de Procedimiento Civil. 2.o Que los títulos se encuentran en el Banco Hipotecario del Uruguay y los demás antecedentes en esta Oficina Actuaria, calle Sarandí N.o 423, de manifiesto y a disposición de los interesados. — Montevideo, Noviembre 16 de 1921. — Eloy G. Pereira, Actuario.

Informes: Pampas 2008, Teléfono 1463 (Aguada).
2655-D.16.

COMPAÑIAS FRANCESAS DE NAVEGACION
CHARGEURS REUNIS-Cie SUD-ATLANTIQUE-Sté. Gle. DE TRANSPORTS MARITIMES
Agente General: L. NICOL
Próximas salidas
Para Río Marsella y Génova
PLATA 18 de Dbre.
Para Santos Río, Lisboa, Vigo y Burdeos:
AURIGNY 30 de Dbre.
VIAJES EXTRA-RAPIDOS
Para Santos - Río - Lisboa - Vigo y Burdeos
Lutetia 29 de Diciembre
Massilia 26 de Enero
Salidas semanales de Cargo-Boats para todos los Puertos Franceses, y ocasionalmente para Amberes, Hamburgo y Génova.
Se expenden billetes directos para Constantinopla, Beyrouth y demás puertos del Levante
Para todos datos dirijirse a la Agencia: 25 DE MAYO, 355 Esq. SOLIS
Pta.

Banco Anglo Sud Americano
SUCURSAL EN MONTEVIDEO
CASA MATRIZ LONDRES
Capital y Reserva £ 13.000.000
Hacemos toda clase de operaciones bancarias y de cambio.